



FREDENSBORG
KOMMUNE

Gadekær i Fredensborg Kommune Indsatsplan 2021-2028

Bilag 2
2. planperiode 2025-2028

ÉN KOMMUNE – FEM UNIKKE STEDER

• FREDENSBORG • HUMLEBÆK • NIVA • KOKKEDAL • LANDET



Bilag 2

Indhold

Bilag 2	3
Oversigt over placeringen af 17 gadekær i Fredensborg Kommune.....	6
1.Lønholt Gadekær	7
Info om gadekær.....	7
1.1 Beskrivelse af kulturhistoriske og rekreative værdier.....	7
1.2 Naturregistreringer og tilstandsvurdering.....	8
1.3. Forureningskilder.....	10
1.4 Trusler i og omkring gadekæret.....	10
1.5 Ønsker fra lokale kontaktpersoner.....	10
1.6 Særlige anbefalinger ved eventuel frivillig pleje.....	10
1.7 Driftstiltag gennemført i 2020-21.....	10
1.8 Planlagte tiltag og indsatsbehov 2025-2028 (Tabel 1.8).....	11
1.9 Prioritering ud fra behov og værdier (Tabel 1.9).....	11
1.10 Fotoarkiv.....	12
2.Veksebo Gadekær	14
Info om gadekær.....	14
2.1 Beskrivelse af kulturhistoriske og rekreative værdier.....	15
2.2 Naturregistreringer og tilstandsvurdering.....	16
2.3 Forureningskilder:.....	17
2.4 Trusler i og omkring gadekæret.....	17
2.5 Ønsker fra lokale kontaktpersoner.....	18
2.6 Særlige anbefalinger ved eventuel frivillig pleje.....	18
2.7 Driftstiltag gennemført i 2020-21.....	18
2.8 Planlagte tiltag og indsatsbehov 2025-2028 (Tabel 2.8).....	18
2.9 Prioritering ud fra behov og værdier (Tabel 2.9).....	19
2.10 Fotoarkiv.....	20
3. Danstrup Gadekær	23
Info om gadekær.....	23
3.1 Beskrivelse af kulturhistoriske og rekreative værdier.....	23
3.2 Naturregistreringer og tilstandsvurdering.....	24
3.3 Forureningskilder.....	25
3.4 Trusler i og omkring gadekæret.....	25
3.5 Ønsker fra lokale kontaktpersoner.....	25
3.6 Særlige anbefalinger ved eventuel frivillig pleje.....	26
3.7 Driftstiltag gennemført i 2020-21.....	26
3.8 Planlagte tiltag og indsatsbehov 2025-28 (Tabel 3.8).....	26
3.9 Prioritering ud fra behov og værdier (Tabel 3.9).....	26
3.10 Fotoarkiv.....	27
4. Søholm Gadekær	28
Info om gadekær.....	28
4.1 Beskrivelse af kulturhistoriske og rekreative værdier.....	29
4.2 Naturregistreringer og tilstandsvurdering.....	29
4.3 Forureningskilder.....	30
4.4 Trusler i og omkring gadekæret.....	30
4.5 Ønsker fra lokale kontaktpersoner.....	30
4.6 Særlige anbefalinger ved eventuel frivillig pleje.....	30

4.7 Driftstiltag gennemført i 2020-21	31
4.8 Planlagte tiltag og indsatsbehov 2025-2028 (Tabel 4.8).....	31
4.9 Prioritering ud fra behov og værdier (Tabel 4.9)	31
4.10 Fotoarkiv.....	32
5. Hesselrød Gadekær	36
Info om gadekær.....	36
5.1 Beskrivelse af kulturhistoriske og rekreative værdier.....	36
5.2 Naturregistreringer og tilstandsvurdering.....	37
5.3 Forureningskilder	38
5.4 Trusler i og omkring gadekæret	38
5.5 Ønsker fra lokale kontaktpersoner	38
5.6 Særlige anbefalinger ved eventuel frivillig pleje	39
5.7 Driftstiltag gennemført i 2020-21	39
5.8 Planlagte tiltag og indsatsbehov 2025-28 (Tabel 5.8)	39
5.9 Prioritering ud fra behov og værdier (Tabel 5.9)	39
5.10 Fotoarkiv.....	40
6. Kirkelte Gadekær	44
Info om gadekær.....	44
6.1 Beskrivelse af kulturhistoriske og rekreative værdier.....	45
6.2 Naturregistreringer og tilstandsvurdering.....	46
6.3 Forureningskilder	46
6.4 Trusler i og omkring gadekæret	47
6.5 Ønsker fra lokale kontaktpersoner	47
6.6 Særlige anbefalinger ved eventuel frivillig pleje	47
6.7 Driftstiltag gennemført i 2020-21	47
6.8 Planlagte tiltag og indsatsbehov 2025-2028 (Tabel 6.8).....	48
6.9 Prioritering ud fra behov og værdier (Tabel 6. 9)	48
6.10 Fotoarkiv.....	49
7. Vejenbrød Gadekær.....	52
7.1 Beskrivelse af kulturhistoriske og rekreative værdier.....	52
7.2 Naturregistreringer og tilstandsvurdering.....	53
7.3 Forureningskilder	54
7.4 Trusler i og omkring gadekæret	54
7.5 Ønsker fra lokale kontaktpersoner	54
7.6 Særlige anbefalinger ved eventuel frivillig pleje	54
7.7 Driftstiltag gennemført i 2020-21	54
7.8 Planlagte tiltag og indsatsbehov 2025-2028 (Tabel 7.8).....	55
7.9 Prioritering ud fra behov og værdier (Tabel 7.9)	55
7.10 Fotoarkiv.....	56
8. Nederste Torp Gadekær	57
Info om gadekær:.....	57
8.1 Beskrivelse af kulturhistoriske og rekreative værdier.....	58
8.2 Naturregistreringer og tilstandsvurdering.....	58
8.3 Forureningskilder	59
8.4 Trusler i og omkring gadekæret	59
8.5 Ønsker fra lokale kontaktpersoner	59
8.6 Særlige anbefalinger ved eventuel frivillig pleje	59
8.7 Driftstiltag gennemført i 2020-21	60
8.8 Planlagte tiltag og indsatsbehov 2025-2028 (Tabel 8.8).....	61
8.9 Prioritering ud fra behov og værdier (Tabel 8.9)	61
8.10 Fotoarkiv.....	62
9. Langerød Branddam	64
Info om branddam:.....	64

9.1 Beskrivelse af kulturhistoriske og rekreative værdier.....	64
9.2 Naturregistreringer og tilstandsvurdering.....	65
9.3 Forureningskilder	65
9.4 Trusler i og omkring gadekæret	66
9.5 Ønsker fra lokale kontaktpersoner	66
9.6 Særlige anbefalinger ved eventuel frivillig pleje	66
9.7 Driftstiltag gennemført i 2020-2021.....	66
9.8 Planlagte tiltag og indsatsbehov 2025-2028 (Tabel 9.8).....	66
9.9 Prioritering ud fra behov og værdier (Tabel 9.9)	67
9.10 Fotoarkiv.....	68
10.Gunderød Gadekær se afsnit 4 i Bilag 1.....	70
Planlagte tiltag og indsatsbehov 2024-28	70

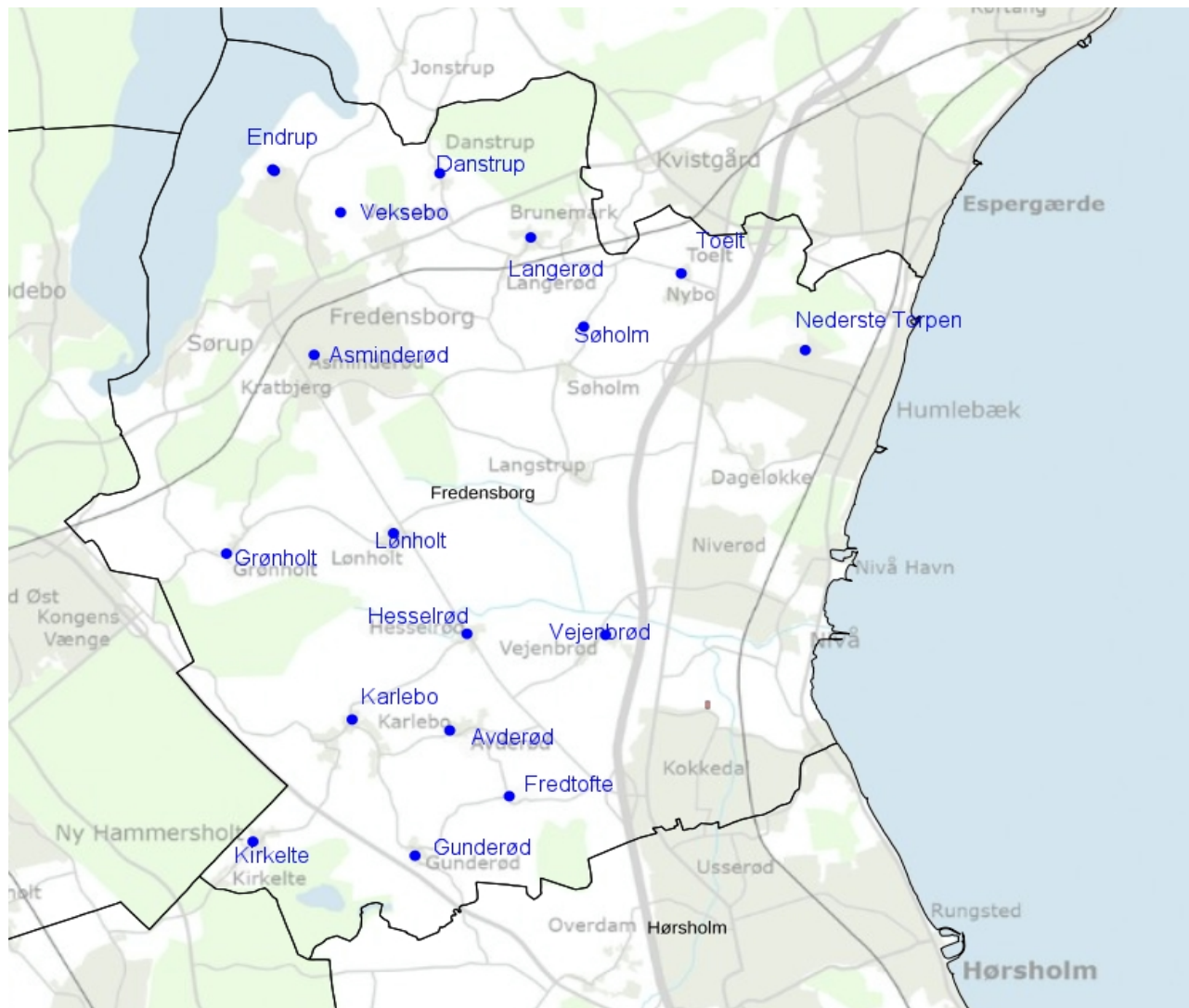
Oversigt over placeringen af 17 gadekær i Fredensborg Kommune

1.Lønholt Gadekær



Info om gadekær

Matr. nr. 72a Lønholt by, Grønholt.

Adresse: Placeret ved Grønholtvej 57, 3480 Fredensborg

Areal: 950 m²

Ejerforhold: Gadejord

Planforhold: Landzone, Lokalplan L01-1

Beskyttet natur: NBL § 3: sø. Bilag IV- padder

Historik: Der har været foretaget forsøg med skimming af andemad i søen, men dette har ikke haft den ønskede effekt på den biologiske tilstand.

Kontakt til det lokalt Landsbylaug: ja

Driftstiltag: borgerne udfører pleje både i og omkring gadekær

1.1 Beskrivelse af kulturhistoriske og rekreative værdier

Lønholt gadekær er en relativ stor sø åben for adgang fra nord, øst og vest. Gadekæret er centralt placeret i det historiske landsbymiljø, Lønholt. For at komme ind i byen skal man køre forbi gadekæret, og det betyder bl.a. at lokale borgere ser/oplever gadekæret dagligt. Gadekæret har altid været en stor del af landsbylivet både rekreativt og socialt. Der er lidt gadejord til rådighed, som regelmæssigt bliver klippet/plejet af borgerne og bliver brugt til fælles arrangementer. Gadekæret og gadejorden er det eneste

offentlige anlæg i landsbyen. Der findes en udsigtsbænk ved Grønholtvej på vestvendt side. På grund af overgroning på bredden med høj buskvegetation, er bænken ikke blevet brugt i de sidste mange år. Byens oprindelse (Lønholt) dateres til 1300-tallet (tidlig middelalder). Udskiftning for byen Lønholt skete i 1875. Præcis hvornår gadekæret blev oprettet er uvist, men sandsynligvis i perioden mellem 1600-1780 set ud fra dokumentation fra lokale historiske arkiver. Ud over den kulturhistoriske og rekreative værdi er gadekæret også en del af det drænsystem, der leder vandet fra Høje Lønholt. For mere information om Lønholt gadekær kan der søges i www.Fredensborgarkiverne.dk.

1.2 Naturregistreringer og tilstandsvurdering

Ved besigtigelse 16/9-20 og 1/7-21 er der foretaget biologiske registreringer og en tilstandsvurdering. Gadekæret blevet beskrevet som et gadekær, hvor vandspejlet er dækket af et tykt lag andemad. Gadekæret har en biologisk set velfungerende bredzone (mindst 4-5 varierede vegetations-etager på brinkerne). Ved og i gadekæret er der registreret almindeligt forekommende arter af sumplanter som pil, brombær, birk, snerle, lodden dueurt, dunhammer, tagrør. Der er et rigt dyre-, insekt- og fugleliv i gadekæret ifølge lokale borgere, der inkluderer både frøer, tudser og snoge. Vandet er uigennemsigtigt og uden lugt. For nogle år siden har borgerne foretaget en oprensning af gadekæret.

(Der kan læses mere omkring historien her: (<https://www.teknologisk.dk/ydelser/andemad-bliver-til-gri-sefoder/37714> <http://www.lonholt.net/gadekaer.php>).

Der står 6-7 større birketræer på gadekærets vestvendte side (matr.1) der bidrager med stort bladnedfald i gadekæret. Ejeren af matrikel 1 ønsker at fjerne birketræerne, men iflg. Lokalplan L 01 er disse træer bevaringsværdige/ønskes bevaret (Figur 1.2.).

Figur 1.2 – beplantning omkring gadekær.

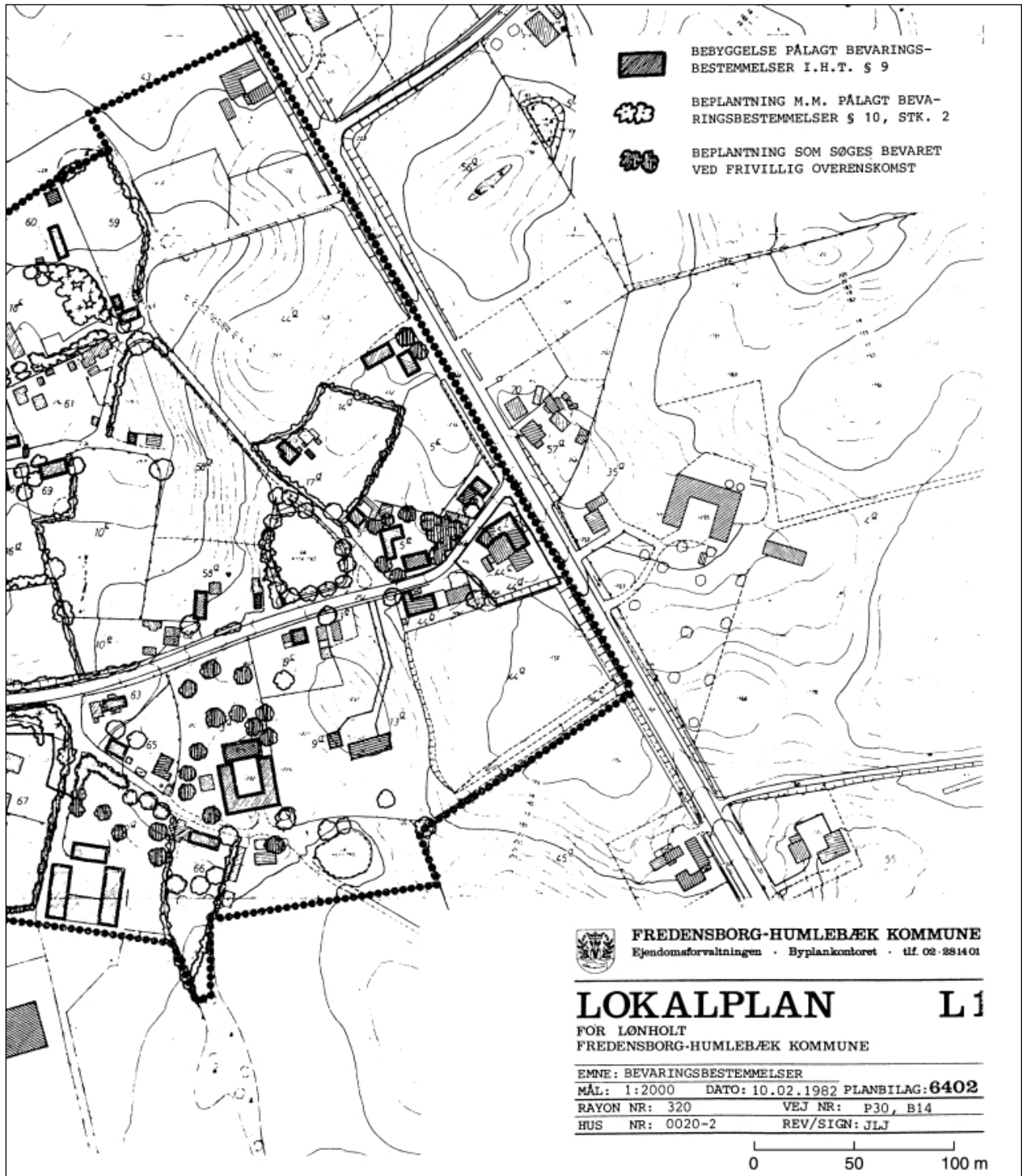

1.3. Forureningskilder

Kort 1.3

Kortbeskrivelse: Der udledes drænvand (markdræn) til gadekæret.

Der er ikke observeret kloak-/spildevandstilslutninger. Beliggenheden tæt på Grønholtvej betyder, at gadekæret udsættes for både vejvand og salt om vinteren.

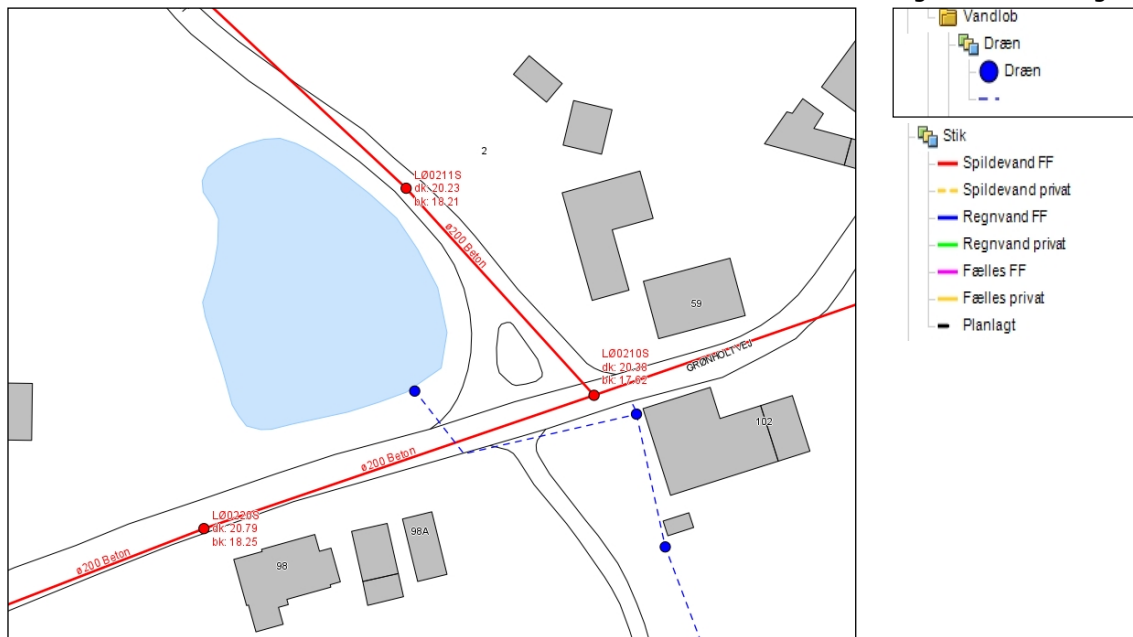

1.4 Trusler i og omkring gadekæret

- Tilgroning
- Pilekrat
- Andemad
- Uklart vand

1.5 Ønsker fra lokale kontaktpersoner

Ønsker til fremtidige plejetiltag: Beboere ønsker buskrydning omkring gadekæret, især på den vestvendte side (foran udsigtsbænk), fjernelse af rørskov, fjernelse af andemad. Beboere ønsker også hjælp til træfældning – birketræer (matr.nr. 1), men bestemmelserne i Lokalplan L 01 giver ikke mulighed for dette, se tidligere forklaring i teksten. Der er generelt ønske om træ- og kratrydning på nordvestlige side af gadekæret. Det er også et ønske, at kommunen vil male granitpulleter på siden ved Grønholtvej.

1.6 Særlige anbefalinger ved eventuel frivillig pleje

Der er ingen særlige anbefalinger ud over de generelle anbefalinger.

1.7 Driftstiltag gennemført i 2020-21

Ingen.

1.8 Planlagte tiltag og indsatsbehov 2025-2028 (Tabel 1.8)

Tabel 1.8 Indsatsbehov i gadekærets omgivelser (NSPV)	Indsatsbehov i selve gadekæret (kommunen)
-Beskæring af hensyn til udsigten fra udsigtsbænk. -Kratrydning på nordvestlige side. -Maling af granitpulleter.	-Dispensation fra § 3 til pleje. -Vandprøver -Beluftning.

1.9 Prioritering ud fra behov og værdier (Tabel 1.9)

Tabel 1.9	Vurderet behov for indsats Prioritering 1-3 (1 er højest) BBP - Biologisk pleje BRK - Rekreativ pleje	Begrundelse
Natur	BBP 2	NBL § 3-søen er beskyttet mod tilstandsændring Habitatdirektivet - Beskyttelse af leve- og ynglesteder for arter omfattet af direktivet mod tilstandsændring.
Kulturhistorie og rekreation	BRK2	Lokal plan L01- bevarende status. Lønholt gadekær har potentiale til øget rekreationsbrug, efter oprydning i gadekærets zone, især foran gadekærets udsigtsbænk.

1.10 Fotoarkiv

Billede 1.1 - Lønholt gadekær.



Billede 1.2 – udsigt til gadekær fra matrikel 1. På billedet kan ses træer, der ønskes fjernet af beboere, dette er ikke muligt iflg. Lokalplan L01.



2.Veksebo Gadekær



Info om gadekær

Matr. nr.: 28a Veksebo by, Asminderød.

Adresse: Placeret ved Smedevej 21, Fredensborg.

Areal: 480m²

Ejerforhold: Gadejord.

Planforhold: Lokal plan L9, ingen NP

Beskyttet natur: NBL § 3: naturtype sø.

Historik: Gadejorden har tidligere været en del af et vejforløb. dag ligger den hengemt og tilgroet.

Kontakt til lokalt landsbylaug: ja

Driftstiltag: Borgerne har arbejdet med pileurtbekæmpelse gennem mange år.

2.1 Beskrivelse af kulturhistoriske og rekreative værdier

Veksebos historie kan spores tilbage til 1158, da landsbyen optræder med navnet "Wixebodhe", senere "Vexebo". Veksebo blev udskiftet i 1786. Det vil sige, at landsbyens jord, som tidligere var fælles, blev delt, således at gårdene fik hver sit eget stykke jord. Nogle gårde fik tildelt et jordstykke tæt op ad landsbybebyggelsen, mens andre fik jordstykker længere væk. De gårde, der havde fået tildelt jord langt fra selve landsbyen, blev med tiden flyttet fra landsbyen ud på den tilhørende jord. Tilbage i landsbybebyggelsen blev således kun enkelte gårde, sammen med husene til husmænd og landarbejdere. Størstedelen af den gamle bebyggelse i Veksebo er netop husmands- og landarbejderhuse. Med stor sandsynlighed hører gadekærets oprindelse til den tidsperiode. Fra omkring samme tid (1700-1800 tallet) er Veksebogade landsbyens hovedgade, vejen der løb forbi gadekær var byens næststørste vej (Figur 2.1.a) For mere information om Veksebo gadekær kan der søges i www.Fredensborgarkiverne.dk.

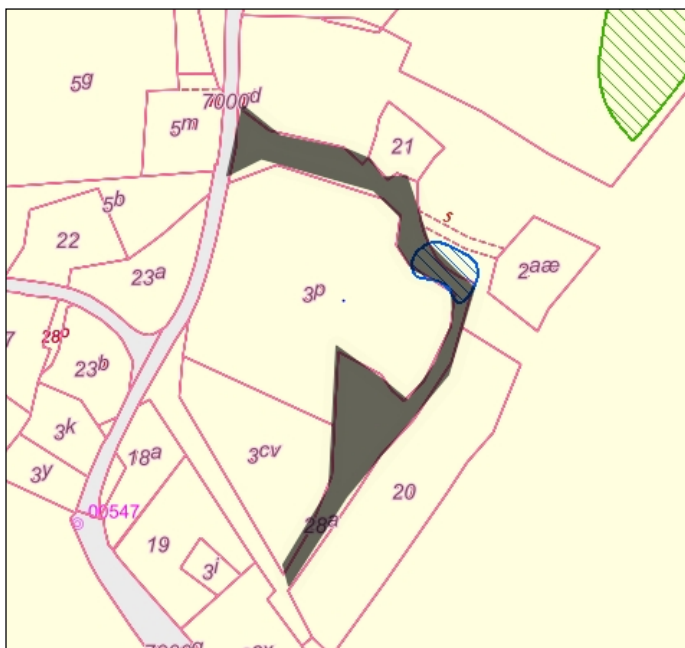

Figur 2.1a: Veksebo gadekær ligger på den gamle vejmatrikel matr.nr. 28a (gråskravet på kort vist tv.) som blev brugt som en vej før i tiden. Halvdelen af gadekæret ligger på privat ejendom, matr.nr. 2a Veksebo By. Det bemærkes, at del bebyggelse og haveanlæg på ejendommen matr.21 Veksebo By ligger på gadejordens matr.nr. 28a.

I dag ligger gadekæret relativt skjult, delvist på private ejendomme og væk fra vejen.

Gadekæret ligger på sit oprindelige historiske sted, dog har omgivelserne ændret sig gennem tiden. Den større gadekærvej er væk og er en del af et privat areal i dag. For at komme til gadekæret i dag må man benytte en lille sti, der delvis ligger på privat ejendom matr.nr. 2a Veksebo By (Figur 2.1.b).



Figur 2.1.b – Gammelt vejsystem i Veksebo. Mange veje er forsvundet og eksisterer ikke i dag (markeret rød), bl.a. vej der løb rundt omkring og forbi gadekæret.

2.2 Naturregistreringer og tilstandsvurdering

Ved besigtigelse 16/9-20 og 25/6-21 er der foretaget biologiske registreringer samt lavet foreløbig tilstandsvurdering. Gadekæret blevet beskrevet som næringsrig sø, med en ringe tilstand (IV). Søen er uden liv, relativ ugennemsigtig, let overskygget på den østvendte side, påvirket af sedimentation og let påvirket af udtørring. Vandet er gråt med blåligt skær. Den nordøstlige bred er overgroet med japansk pileurt. Gadekæret har let stejle brinker med varieret vegetation på bredden. Naboerne siger, at der ingen frøer er i søen. Frøer og tudser forsvandt angiveligt fra søen for omkring 10 år siden. Ved og i gadekæret er der registreret almindeligt forekommende sump- og vandplanter som pil, dunhammer, vej-bred-skeblad, rapgræs, brombær, snerle, kildemos, liden andemad, korsknapp, gul iris. Der er ingen fre-

dede træer/buske omkring gadekæret. Iflg. Lokalplan L9, er "Den bevaringsværdige beplantning omfattet af bestemmelser om, at beplantningsbælter skal bevares med en egnstypisk, løvfældende beplantning. Som sådanne kan nævnes tjørn, fuglekirsebær, rød-el, hvid-el, slåen, hyld, skovæble, benved og hassel. Der er således ikke tale om bevaring af enkeltstående vækster, men om at fastholde beplantningens nuværende hegnsagtige karakter."

2.3 Forureningskilder:

Kort 2.3

Kortbeskrivelse: Der er ikke registreret tilførsel af vejevand, tagvand eller drænvand til gadekæret. Der er ligeledes ikke registreret fejl/tilslutninger fra omkringliggende huse, ifm. GIS Fredensborg info.

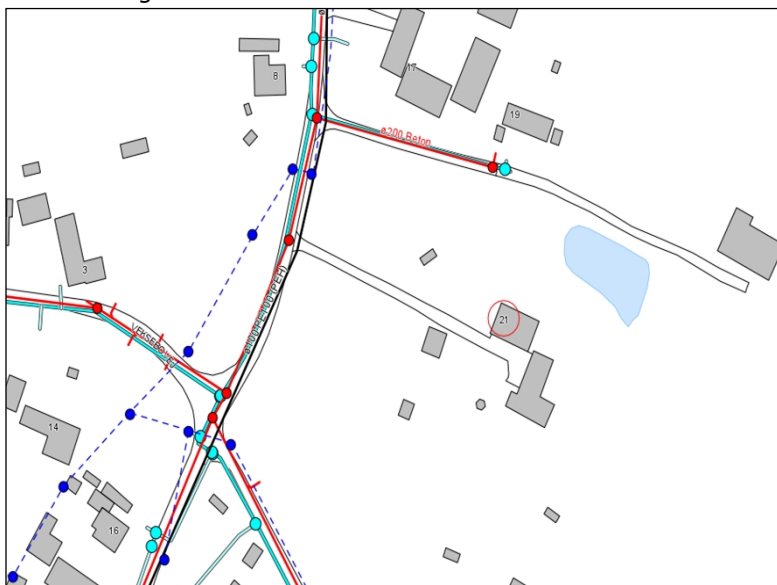

Signaturbeskrivelse

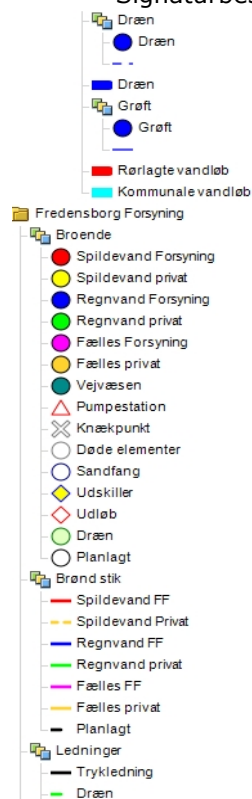

2.4 Trusler i og omkring gadekæret

- Slam
- Sedimentering
- Udtørring
- Uklart vand
- Overskygning
- Tilgroet i vanddelen
- Japansk pileurt- invasive arter

2.5 Ønsker fra lokale kontaktpersoner

Ønsker til fremtidige plejetiltag: Beboere ønsker buskrydning omkring gadekæret (mest unge skud og pilekrat), især på sydvendte side. De ønsker også, at fire bestemte træer bliver fjernet. Der er ønske om at få et træ, som er væltet ud i gadekæret, fjernet. Træet ligger dog på den private del af gadekæret. Ud over det, er der et stort ønske om hjælp til bekæmpelse af japansk pileurt på den nordøstlige side. Naboer ønsker også klarhed omkring, hvad de selv må udføre af pleje og om evt. hjælp til bortkørsel af afklippet materiale og evt. hjælp til finansiering af nødvendige materialer til bekæmpelse. (Borgerne har ansøgt om midler til overdækningen af pileurt den 16.09.21, (se Acadresag 20/13024).

2.6 Særlige anbefalinger ved eventuel frivillig pleje

Der er ingen særlige anbefalinger ud over de generelle anbefalinger.

2.7 Driftstiltag gennemført i 2020-21

Ekstra risikovurdering af gammelt dødt træ foretaget af NSPV- vurderet ingen behov for fældning/beskæring.

2.8 Planlagte tiltag og indsatsbehov 2025-2028 (Tabel 2.8)

Tabel 2.8 Indsatsbehov i gadekærets omgivelser (NSPV)	Indsatsbehov i selve gadekæret (kommunen)
<ul style="list-style-type: none"> -Fritlægning af tilgroet stentrappe. -Rydning af træer og buske på sydsiden. 	<ul style="list-style-type: none"> -Dispensation fra § 3 til pleje. -Vandprøver. -Bakteriebehandling. -Rørsumregulering. -Pileurtbekæmpelse i form af finansiering af nødvendige materialer til bekæmpelse. Arbejdet udføres af frivillige fra det lokale landsbylaug.

2.9 Prioritering ud fra behov og værdier (Tabel 2.9)

Tabel 2.9	Vurderet behov for indsats Prioritering 1-3 (1 er højest) BBP - Biologisk pleje BRK - Rekreativ pleje	Begrundelse
Natur	BBP 3	NBL § 3-sø er beskyttet mod tilstandsændring. Søen er livløs, men vurderes at have et godt potentiale for forbedring pga. den tilbagetrukne placering, ingen forureningskilder, minimale menneskeskabte forstyrrelser og direkte nabo- skab til større naturarealer.
Kulturhistorie og rekreation	BRK2	Lokal plan L9 - bevarende status. Gadekæret har en vigtig kulturhistorisk status, som historisk landskabelement i landsbyen. Gadekæret har kun lille rekreativt potentiale pga. sin placering.

2.10 Fotoarkiv

Billede 2.1 – Veksebo gadekær set fra nordlige side (privat grund).



Billede 2.2 - Japansk pileurt på den nordlige side. Formand for det lokale landsbylaug og naboer til gadekæret, har holdt pileurt nede i de sidste mange år, ved at klippe 2 gange om året. Desværre vokser pileurt stærk hvert år og der er tegn på, at planten er påbegyndt at vokse også under græsplænen og frem til naboernes have (billede 2.3). Det lokale landsbylaug er ret desperat og søger hjælp hos kommunen for at få løsninger.

NB Fredensborg Kommune har indgået en aftale om samarbejde om pileurtbekæmpelse med det lokale landsbylaug i slutning af september 2021.





Billede 2.3 - Eksempel på unge træer, der ønskes fjernet af beboerne. I baggrunden ses det grå-blålig vand, dvs. ringe vandkvalitet.

3. Danstrup Gadekær

**Info om gadekær**

Matr. nr.: 24 Danstrup by, Asminderød.

Adresse: Placeret ved Danstrupvej 4, 3480 Fredensborg.

Planforhold: ingen

Areal: 1070 m².

Ejerforhold: Gadejord.

Beskyttet natur: NBL § 3- sø, bilag IV – padder.

Historik: Fældning/udtydning af træer omkring gadekæret for udsigten.

Kontakt til lokalt landsbylaug : ja

Driftstiltag: Aktivt landsbylaug, der udfører en regelmæssig drift og pleje omkring gadekæret.

3.1 Beskrivelse af kulturhistoriske og rekreative værdier

Danstrup by ligger, ligesom mange historiske danske landsbyer, langs "hovedvejen", Danstrupvej. Gadekæret er lagt ud for byens grænser og ligger i tilknytning til de større gårde "Toftegård" og "Huggergård". Stednavnet "Danstrup", henviser til "trup" som betyder udflytningsbebyggelse, og gadekærets placering uden for byen, tyder på, at gadekæret muligvis er anlagt i udskiftningsperiode 1850-1890. Søen

kan også have en naturlig oprindelse (dvs. ikke menneskeskabt) på grund af en naturlig kilde i bunden af søen. Dette understøttes også af, at søen ligger i en naturlig lavning i landskabet. I dag ser gadekæret ud som en naturlig harmonisk lille sø, omringet af større veterantræer og beliggende uforstyrret og lidt hængt fra vejen. Der er ingen adgang til søen (trampesti), ingen parkering, ingen bænk eller andre faciliteter. Det rekreative potentiale er lille fordi gadekæret pga. placeringen uden for byen. For mere information om Danstrup by og Danstrup gadekær kan der søges i www.Fredensborgarkiverne.dk.

Figur 3.1: Danstrup by og gadekærets placering. Ingen/eller ubetydelige ændringer i periode mellem 1842 - 1940.



3.2 Naturregistreringer og tilstandsvurdering

Ved besigtigelse 16/9-20 og 25/6-21 er der foretaget biologiske registreringer samt lavet foreløbig tilstandsvurdering. Gadekæret blev beskrevet som en næringsrig sø, relativt klarvandet, påvirket af sedimentation, med bredareal delvist tilgroet med rørsump og uden risiko for udtørring. Gadekæret tilføres store mængder nedfaldne blade fra de omkringstående gamle træer, samt salt fra vejen i vinterperioden. Der er stor tilgroning i selve kær (dunhammer), men også krat og anden opvækst i bredzonen. Vegetationen består af lodden dueurt, pindsvineknop, gråpil, sværtvæld, håret star, feber-nellikerod, gåse-potentil, stor nælde. Der er et gammelt stendige ved kær mod nord, der i dag er overgøet med krat. Ifølge MiljøGIS Arealinformation (fra den 26.07.21) er stendiget fredet og beskyttet mod tilstandsændringer.

3.3 Forureningskilder

Kort 3.3

Kortbeskrivelse: Der er ikke observeret tilslutninger fra kloak/spildevand eller landbrugsdræn. Gadekæret er mest påvirket fra vejvand, men også næringsstofftilførslen fra bladnedfald fra omkringstående træer. Der er tydelig sedimentation i søens kanter i forbindelse med bladnedfald. Der tale om et relativt stort gadekær med stor åben vandflade. Der er konstant afløb fra gadekæret, og det antages, at der er tilløb fra kilde i bunden af søen.

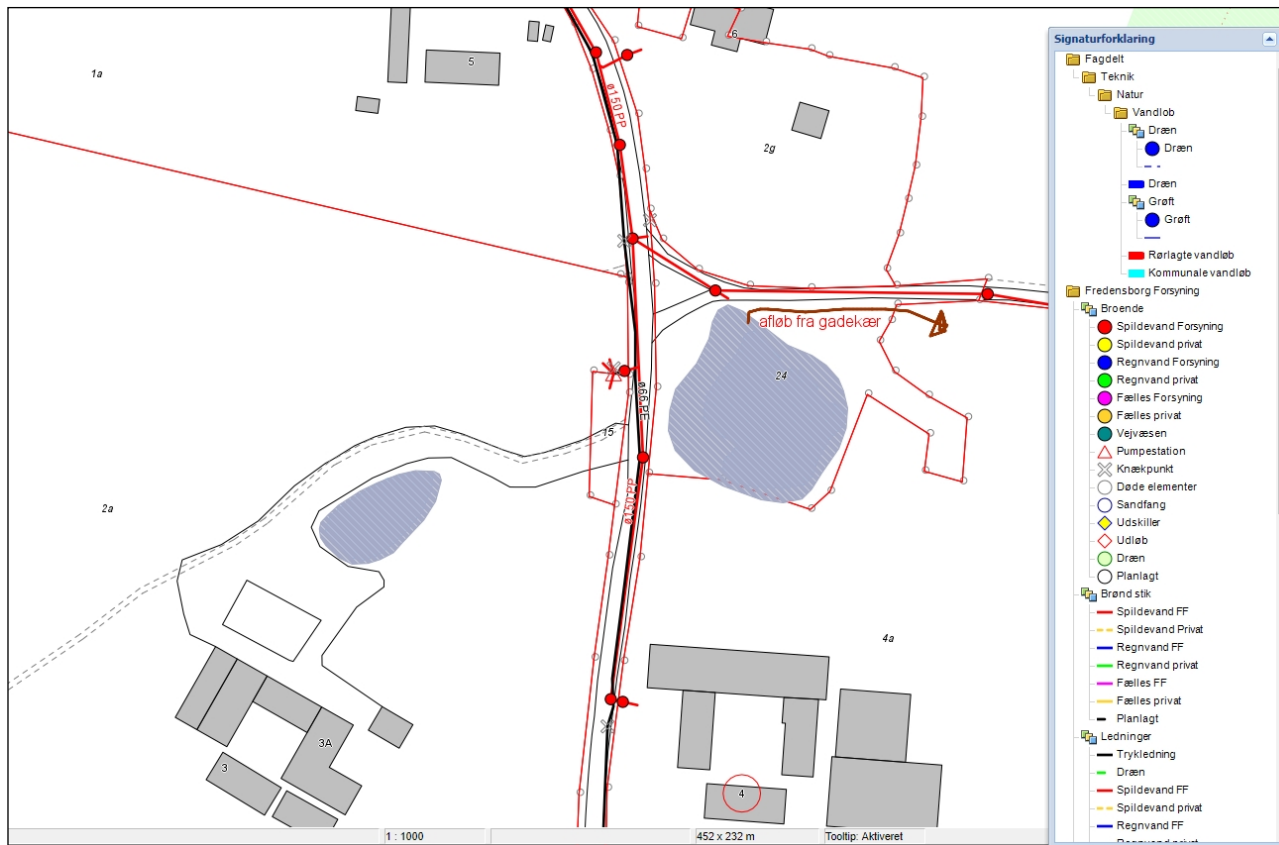

3.4 Trusler i og omkring gadekæret

- Tilgroning med dunhammer og andemad
- Vejvand/salt
- Sedimentering
- Næringsstoffer fra bladnedfald

3.5 Ønsker fra lokale kontaktpersoner

Det er noteret, at der ønskes hjælp til oprydningen i bredzonen ved gadekær (kratrydning), sparsom træbeskæring for at reducere bladnedfald, fjernelse af krat og anden opvækst omkring stendige, samt hel eller delvis fjernelse af tilgroning med dunhammer i gadekæret. Der er også et ønske om flagmusundersøgelse omkring gadekæret for at identificere fredede træer samt en padderundersøgelse.

3.6 Særlige anbefalinger ved eventuel frivillig pleje

Ingen særlige anbefalinger ud over fælles anbefalinger til pleje af gadekær.

3.7 Driftstiltag gennemført i 2020-21

Ingen.

3.8 Planlagte tiltag og indsatsbehov 2025-28 (Tabel 3.8)

Tabel 3.8 Indsatsbehov i gadekærets omgivelser (NSPV)	Indsatsbehov i selve gadekæret (kommunen)
-Vegetationsrydning omkring sø (buske, krat). -Træfældning og beskæring. -Beskyttet stendige skal fritlægges fra krat. -Regulering af sten omkring kæret.	-Dispensation fra § 3 til pleje. -Bakteriebehandling. -Beluftning. -Rørsumregulering. -Paddeundersøgelse. -Flagermusundersøgelse.

3.9 Prioritering ud fra behov og værdier (Tabel 3.9)

Tabel 3.9	Vurderet behov for indsats Prioritering 1-3 (1 er højest) BBP - Biologisk pleje BRK - Rekreativ pleje	Begrundelse
Natur	BBP 1	NBL § 3-søen er beskyttet mod tilstandsændring. Sandsynligvis Bilag II, IV arter i og omkring søen (padder/guldsmede). Habitatdirektivet - Beskyttelse af leve- og ynglesteder for arter omfattet af direktivet mod tilstandsændring.
Kulturhistorie og rekreation	BRK1	Gadekæret har meget lidt gadejord til rådighed og der er ingen mulighed for anlæggelse af sti rundt om kæret. Mindre rekreativ eller kulturhistorisk værdi pga. placeringen. Dog en stærk opbakning til og interesse i forskønnelse og pleje af gadekæret fra det lokale landsbylaug.

3.10 Fotoarkiv

Billede 3.1: Danstrup gadekær, sommer 2021



4. Søholm Gadekær



Info om gadekær

Matr. nr.: 21 Søholm by, Asminderød

Adresse: Placeret ved Søholmvej 35, Fredensborg

Areal: 610 m²

Ejerforhold: Gadejord

Planforhold: Landzone, ingen LP

Beskyttet natur: NBL § 3- sø, bilag IV arter

Historik: Har været tømt og oprenset for en del år siden.

Kontakt til lokalt landsbylaug: intet landsbylaug

Driftstiltag: ingen

4.1 Beskrivelse af kulturhistoriske og rekreative værdier

Søholm by i Asminderød sogn var en del af en tæt landsbyrække dateret til markebogen fra 1682 i de lokale historiske arkiver.

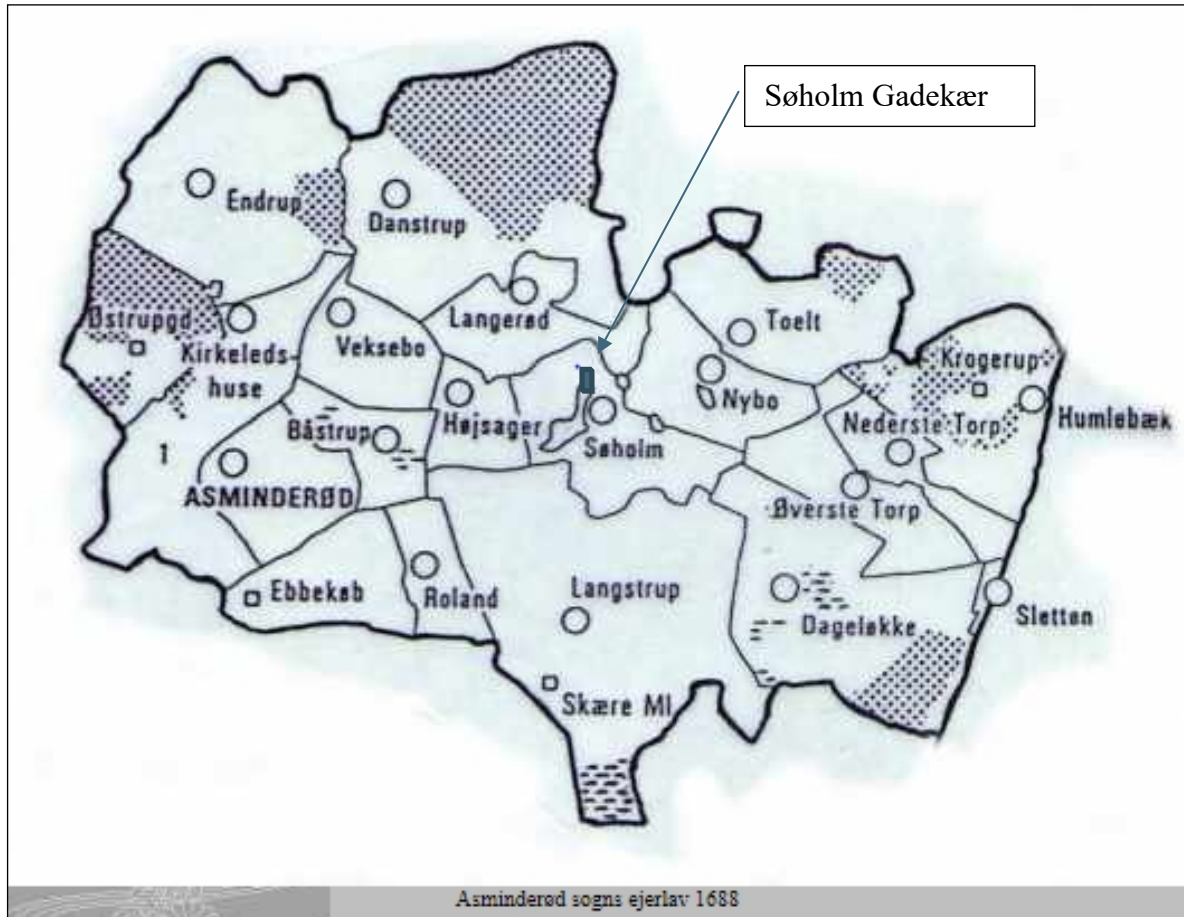

Gadekæret i Søholm er også på arkivets tegning over Asminderød sogn (Søholm gadekær er markeret med pil). Således kan det tænkes, at Søholm gadekær er mindst 340 år gammelt og muligvis ældre. For mere information om Søholm by kan der søges i Fredensborg arkiverne :(www.Fredensborgarkiverne.dk). Gadekæret ligger helt ud til vejen og er meget synligt. En del af kæret indgår delvist i privat have. Gadekæret har stensatte brinker. Den del hvor bredden og brinker ligger i privat have er velplejede og fri for høje træer og krat. Det er et gadekær man bare kører forbi, men det bidrager til den særlige landsbystemning, da det er meget synligt fra vejen.

4.2 Naturregistreringer og tilstandsvurdering

Ved besigtigelser 1/10-20 og 11/6-21 er der foretaget biologiske registreringer samt en foreløbig tilstandsvurdering. Søen er vurderet som en dyb (>2 m) næringsrig sø, dækket af et tykt lag andemad, og uden udtørningsrisiko. Der er registreret almindeligt forekommende sump- og vandplanter, søen er delvis (<10%) tilgroet med dunhammer og urtevegetation på brinkerne. Omkring gadekæret er der forekomst

af planter som: lodden dueurt, gåse-potentil, grå-pil, alm. mjøduert, bredbladet mærke. Der blevet observeret svømmefugle og padder i gadekæret iflg. beboerne.

4.3 Forureningskilder

Kort 4.3

Kortbeskrivelse: Der er ikke observeret kloak/spildevand tilslutninger/afløb til gadekæret. På kortet ses en drænledning (stiplet blå), der afvander nærliggende markarealer. Der er imidlertid ikke registreret tilførsel af drænvand til gadekæret. Søen anses at modtage vejvand og salt om vinteren.



Signaturforklaring

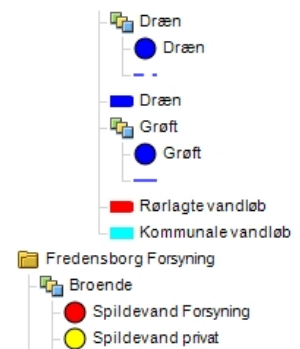

4.4 Trusler i og omkring gadekæret

- Udtørring
- Udbredelse af pil
- Uklart vand
- Andemad
- Bundslam/sedimentering

4.5 Ønsker fra lokale kontaktpersoner

Ønsker til fremtidige plejetiltag: Beboere ønsker buskrydning omkring gadekæret på den vestlige og sydlige side (mod vejen) samt fældning af to syge piletræer på det sydlige side.

4.6 Særlige anbefalinger ved eventuel frivillig pleje

Der er ingen særlige anbefalinger ud over de generelle anbefalinger. Ingen mulighed for frivillig pleje

4.7 Driftstiltag gennemført i 2020-21

Ingen.

4.8 Planlagte tiltag og indsatsbehov 2025-2028 (Tabel 4.8)

Tabel 4.8 Indsatsbehov i gadekærets omgivelser (NSPV)	Indsatsbehov i selve gadekæret (kommunen)
-Rydning af buske og døde træer på det nordlige hjørne.	-Dispensation fra § 3 til pleje. -Beluftning. -Vandprøver.

4.9 Prioritering ud fra behov og værdier (Tabel 4.9)

Tabel 4.9	Vurderet behov for indsats Prioritering 1-3 (1 er højest) BBP - Biologisk pleje BRK - Rekreativ pleje	Begrundelse
Natur	BBP 1	NBL § 3-sø er beskyttet mod tilstandsændring
Kulturhistorie og rekreation	BRK3	Meget lille rekreativt potentiale grundet nær placering til Søholmvej og som sådan ingen gadejord omkring gadekæret. Del af gadekæret ligger på privat matr.nr. 2a, dette forhindrer offentlig adgang til gadekæret.

4.10 Fotoarkiv



Billede 4.1 Søholm gadekær set fra vejen (Søholmsvej).



Billede 4.2 Bevoksning ønskes fjernet-sydvendte hjørne mod Søholmvejen.



Billede 4.3 Bevoksning ønskes fjernet - enkelte udgåede træer, sydvendte hjørne mod Søholmvejen.

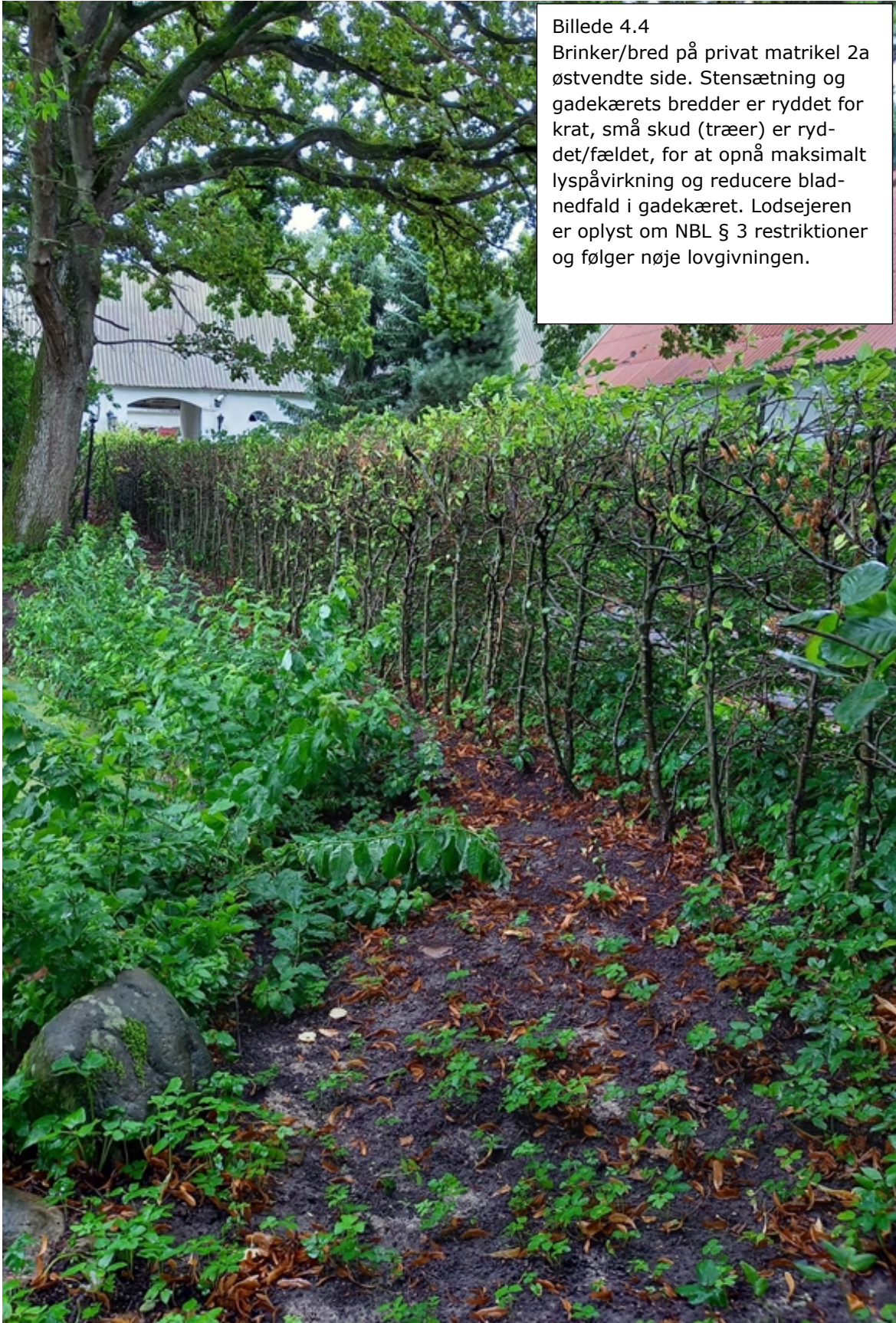

Billede 4.4
Brinker/bred på privat matrikel 2a østvendte side. Stensætning og gadekærets bredder er ryddet for krat, små skud (træer) er ryddet/fældet, for at opnå maksimalt lyspåvirkning og reducere bladnedfald i gadekæret. Lodsejeren er oplyst om NBL § 3 restriktioner og følger nøje lovgivningen.

5. Hesselrød Gadekær



Info om gadekær

Matr. nr.: 20 Hesselrød By, Karlebo

Adresse: Placeret ved Hesselrødvej 40, 2980 Kokkedal

Areal: 747,33 m²

Ejerforhold: Gadejord

Planforhold: Landzone, ingen LP

Beskyttet natur: NBL § 3-sø, bilag IV-arter

Historik: Der sker ifølge nabo oversvømmelse af vejen af og til, samt der kan være lugtgener fra søen.

Kontakt til lokalt landsbylaug: intet landsbylaug

Driftstiltag: ingen

5.1 Beskrivelse af kulturhistoriske og rekreative værdier

Hesselrød gadekær er beliggende på gadejord i hjørnet mellem Hesselrødvej og Fredensborg Kongevej. Gadekæret er ikke synligt fra nogen af vejene på grund af de omkringstående store træer og tæt pilekrat. Søen er pga. tilgroning med dunhammer næsten uden synligt vandspejl. Gadekæret har sandsynlig-

vis ikke nogen hverken rekreativ eller æstetisk værdi for de lokale beboere på grund af total tilgroning, manglende synlighed, men også nær placering til en stærkt trafikeret vej.

Før i tiden var gadekæret en vigtig del af Hesselrød landsby, især på grund af dens nære placering til Hesselrød Mejeri og Kongevejen (Fredensborg Kongevej i dag). Søen lå i forbindelse med flere vandløb, derfor var den ikke truet af udtørring, og med stor sandsynlighed var søen en stabil vandkilde, der blev brugt af landsbybeboerne og deres husdyr. For mere information om Hesselrød by og gadekær kan der søges i Fredensborg arkiverne :(www.Fredensborgarkiverne.dk).

5.2 Naturregistreringer og tilstandsvurdering

Under besigtigelsen 16/9-20 og 14/6-21 er der foretaget biologiske registreringer og tilstandsvurdering. Gadekæret tilføres store mængder nedfaldne blade fra hængepil og høje træer, der vokser på bredden. Gadekæret er under tilgroning med dunhammer, omkring 80% af vandspejlet er tilgroet. Gadekæret har i øvrigt et forholdsvis rigt dyreliv, der blev set svømmefugle, guldsmed, ræv, tudser og frøer samt dåvildt i og omkring søen. Der er mange vildtstier (rå- og dåvildt) omkring søen. Vegetationen i og omkring gadekæret består af: liden andemad, tagrør, dunhammer, kornel, padderok, vand pileurt, dueurt, knippe-siv, andemad sp., sværtevæld, stor nælde. Der er ifølge beboere ingen risiko for udtørring, tværtimod har der været regelmæssige oversvømmelser, hvor gadekæret går over sine bredder og oversvømmer Hesselrødvej. Der bør undersøges for padder i gadekæret. Gadekæret ligger opstrøms Nivåen og har rørlagt afløb til Nivåen. Dette skal tages i betragtningen, når søen skal oprensnes for at forebygge evt. spredning af forurening fra slam/sediment til Nivåen.

5.3 Forureningskilder

Kort 5.3

Kortbeskrivelse: Der er ikke observeret kloak/spildevandstilslutninger/afløb til gadekæret (markeret på kort med røde linje). På kortet ses afløb fra gadekæret i form af drænledning der er koblet til et rørlagt vandløb med udløb i Nivåen.

Ifølge husejeren Hesselrødvej 40 er hans ejendom udsat for sæson-betingede oversvømmelser.

Signaturforklaring

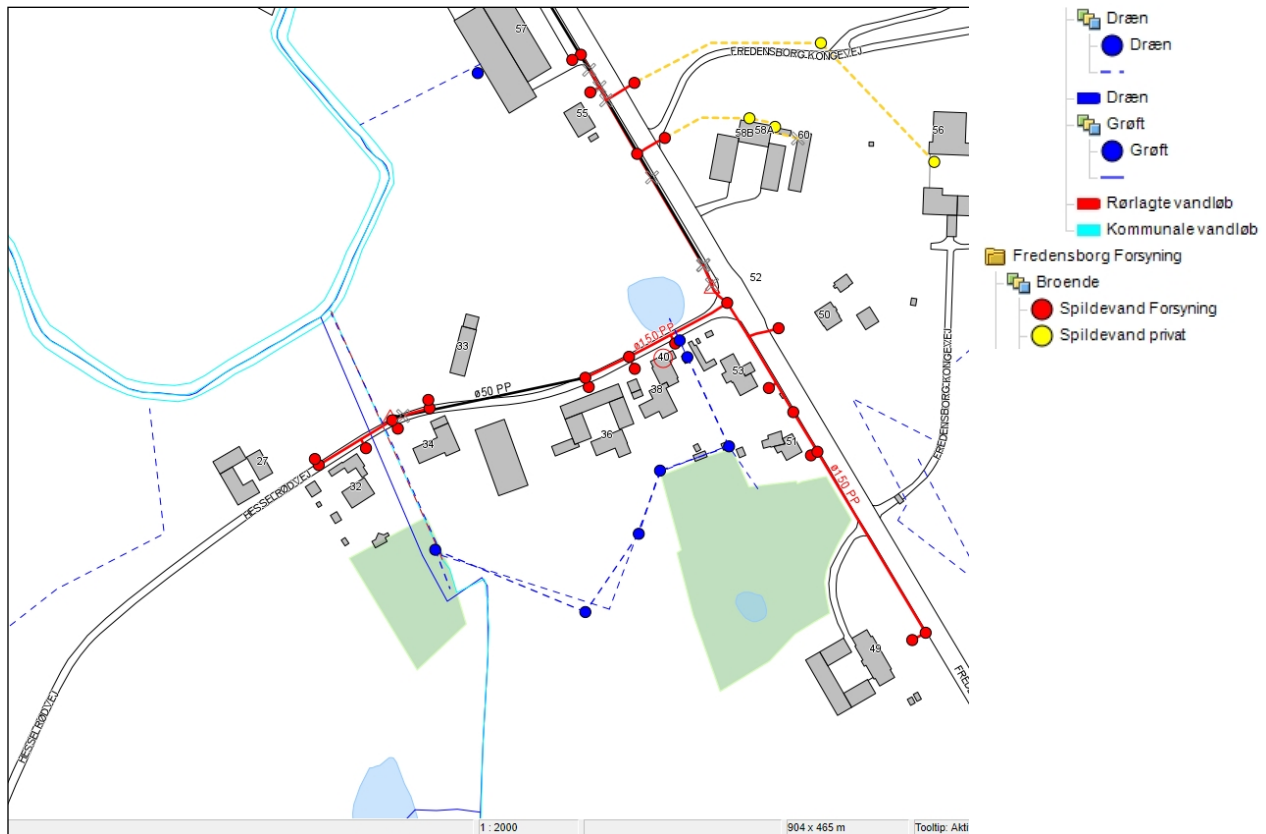

5.4 Trusler i og omkring gadekæret

- Bundslam/sedimentering
- Næringsstofftilførsel fra dræn
- Tilgroning
- Salt

5.5 Ønsker fra lokale kontaktpersoner

Beboere ønsker oprensning. Ud over genopretning og forbedring af vandkvaliteten ønsker de hjælp til pleje og drift af gadekæret.

5.6 Særlige anbefalinger ved eventuel frivillig pleje

Det kunne drøftes med nabo landmand at beskære bevoksning mod nord og vest kraftigt. Er vokset ind over indhegning, som nok på et tidspunkt skal rettes op.

5.7 Driftstiltag gennemført i 2020-21

Ingen.

5.8 Planlagte tiltag og indsatsbehov 2025-28 (Tabel 5.8)

Tabel 5.8 Indsatsbehov i gadekærets omgivelser (NSPV)	Indsatsbehov i selve gadekæret (kommunen)
-Rydning af buske og træer omkring gadekæret	-Dispensation fra § 3 til pleje. -Rørsumregulering. -Vandprøver. -Forsøg med Grandervand.

5.9 Prioritering ud fra behov og værdier (Tabel 5.9)

Tabel 5.9	Vurderet behov for indsats Prioritering 1-3 (1 er højest) BBP - Biologisk pleje BRK - Rekreativ pleje	Begrundelse
Natur	BBP 1	NBL § 3-søen er beskyttet mod tilstandsændring. Arter evt. omfattet af habitatdirektivet i søen (padder/guldsmede). Habitatdirektivet - Beskyttelse af leve- og ynglesteder for arter omfattet af direktivet mod tilstandsændring.
Kulturhistorie og rekreation	BRK3	Meget lille potentiale pga. nær placering til Fredensborg Kongevej.

5.10 Fotoarkiv.

Billede 5.1
Hesselrød gadekær set
fra hjørnet mellem Hesselrødvej og Fredensborg Kongevej.

Billede 5.2
Hesselrød gadekær
set fra Hesselrødvej.







Billede 5.4
Hesselrød Gadekær -
varieret sumpvegeta-
tion.

6. Kirkelte Gadekær

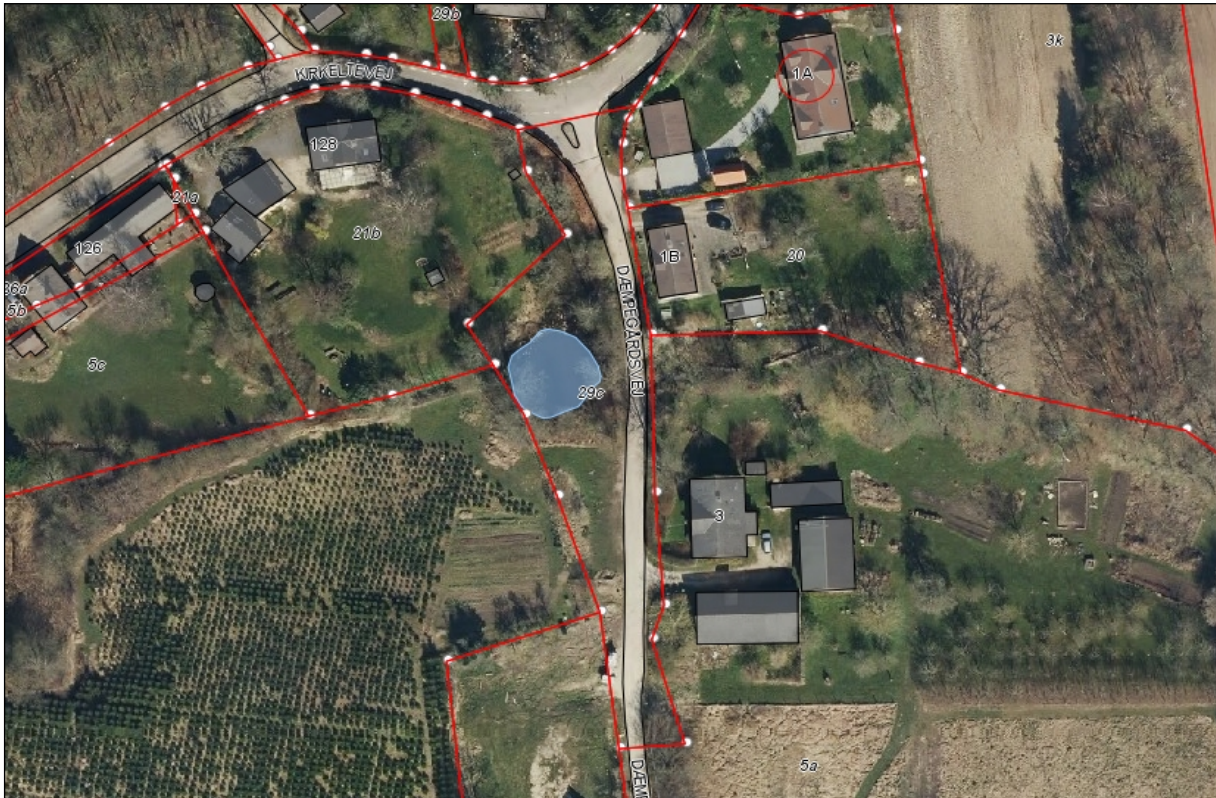

Info om gadekær

Matr. nr.: 29c, Kirkelte by, Karlebo

Adresse: Placeret ved Dæmpegårdsvej 1A, Allerød

Areal: 270 m²

Ejerforhold: Gadejord

Planforhold: Landzone, Lokalplan 62a

Beskyttet natur: § 3, NBL-sø

Historik: Der har været en stor frivillig indsats til at pleje gadekæret. Gadekæret blev både oprenset og grødeskåret regelmæssigt frem til 2015.

Kontakt til lokalt landsbylaug: ja

Driftstiltag: Nedskæring af unge træer og buske omkring sø og opstamning af nogle af de store træer for indkig og lys til søen

6.1 Beskrivelse af kulturhistoriske og rekreative værdier

Kirkelte gadekær kan findes på historiske kort dateret i perioden 1842-1899 (Figur 6.1), dvs. udskiftning/udflytningsperiode i Nordsjælland. Om gadekæret blev grundlagt tidligere, er uvist.

For mere information om Kirkelte by og gadekær kan der søges i Fredensborg arkiverne (www.Fredensborgarkiverne.dk).

Figur 6.1



Gadekæret er beliggende på gadejord øst for Dæmpegårdsvej. Det ligger gemt væk nede ad en privat vej og ses ikke af andre end vejens beboere. Gadekæret har forholdsvis stejle brinker, som mod Dæmpegårdsvej er stensat. I vestlige skel er privat ejendom. Mod øst og syd står gamle Rødel, som skygger en stor del af gadekæret. Gadekæret har ingen fysisk afgrænsning ved grusvejen, der er meget smal, (ingen hegn eller lign.). Grundet dette har borgerne bygget noget, der ligner en vejkant mod gadekær af store træstumper, for at sikre at biler ikke skrider ned i gadekæret i vinterperiode, når vejen er glat og våd. Bestemmelser fra Lokal plan 62a punkt 10.4, siger: "Hegn må i skel mod vej, plads, sti og fælles friarealer samt mod åbne land kun etableres som løvfældende levende hegn plantet 0,3 m inden for skel eller som stendige af marksten uden mørtelfuger", disse bestemmelser kan bl.a. betyde, at sikkerhedsmæssige foranstaltninger, som borgerne har bygget, ikke er overstemmens i med Lokalplanens bestemmelser.

6.2 Naturregistreringer og tilstandsvurdering

Under besigtigelsen 15/8-20 og 14/6-21 er der foretaget biologiske registreringer samt foreløbig tilstandsvurdering. Mod nord og nordvest ses bredbladet Dunhammer og Gul Iris samt Lodden Duerurt, Gul Springbalsamin og Rose. Mod syd ses tuer af Knippe-Star, Stor nælde, Ager-snerle, Bittersød natskygge, Hindbær. Gadekæret tilføres store mængder af nedfaldne blade fra omgivende store træer. Ifølge Lokal plan 62a, er der ingen fredede træer omkring gadekæret. Gadekæret modtager overflade- og vejvand fra omkringliggende arealer. Der er set udløb i stensætning mod Dæmpegårdsvej. Vandet er gråt og uklart, der ses ingen vandplanter eller padder.

6.3 Forureningskilder

Kortbeskrivelse: Der er ikke observeret kloak/spildevand tilslutninger/udløb (kort 6.3a og 6.3b) til gadekæret (markeret med røde ledninger). Derudover er der løbet vejvand til fra Kirkeltevej i mange år pga. stoppet arco-dræn. Dette er nu oprenset, men der løber stadig vejvand i søen. Gadekæret er forbundet med opstrøms- og nedstrøms beliggende vandhuller via rørlagt dræn, som løber gennem gadekæret. Risten foran afløb til dette dræn er gået i stykker for mange år siden.

Kort 6.3a - Vandløb og dræn, samt kloakoplande.

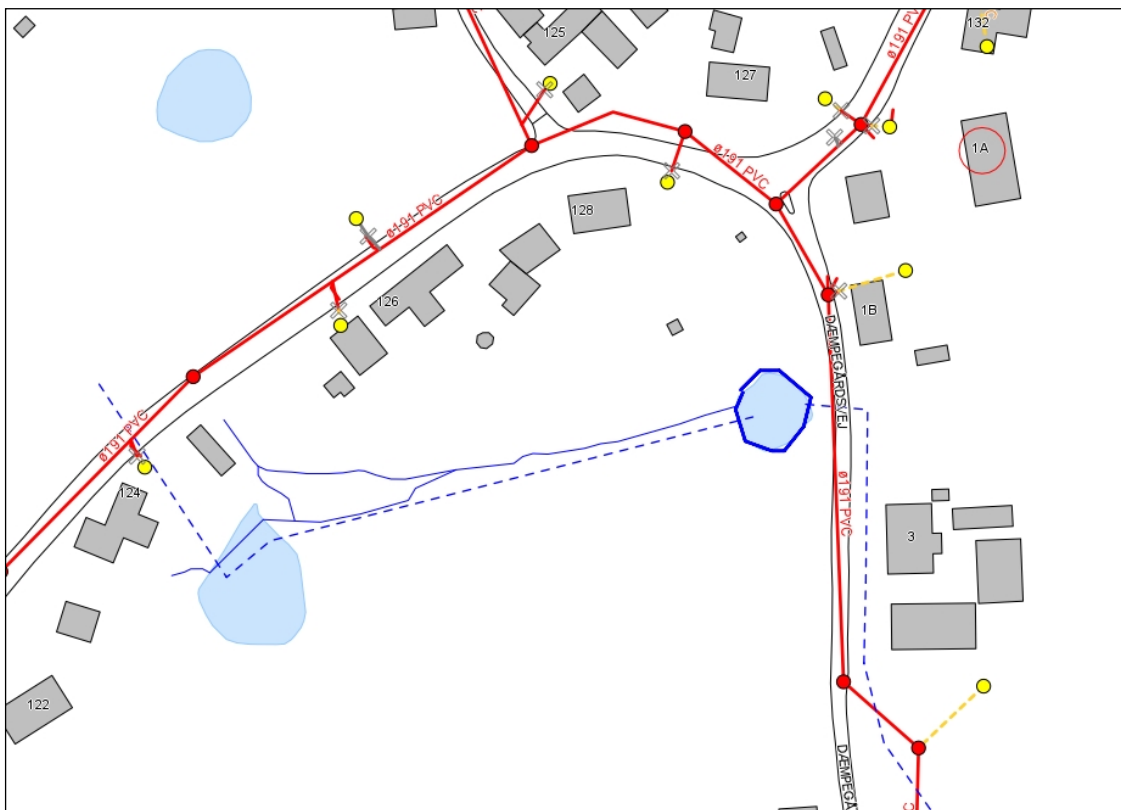

Kort 6.3b - Retning i landskabet for dræn og vandløb

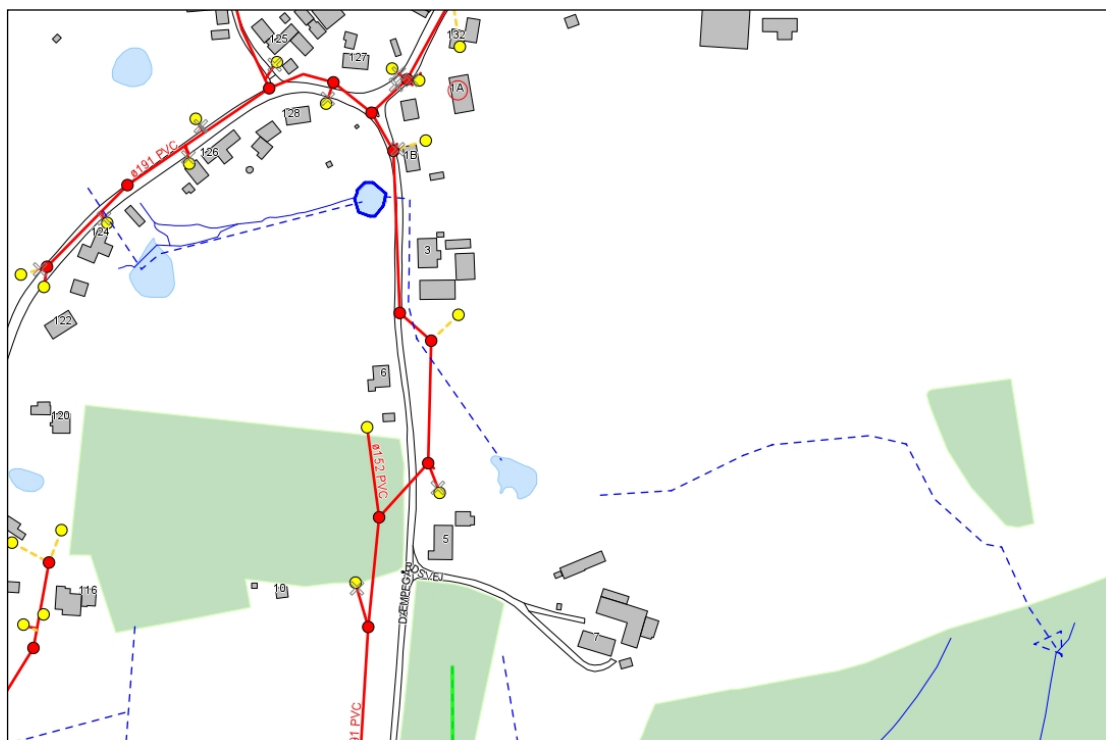

6.4 Trusler i og omkring gadekæret

- Bundslam
- Næringsstofftilførsel fra dræn og bladnedfald
- Overskygning
- Vejevand/salt

6.5 Ønsker fra lokale kontaktpersoner

Der ønskes reparation eller udskiftning af ødelagt rist foran overløbsrør til dræn på den nordlige side, lige under broen. Der ønskes hjælp til oprydning af krat omkring gadekær. Der ønskes oprensning af gadekær.

6.6 Særlige anbefalinger ved eventuel frivillig pleje

Bevar søen lysåben, så vandplanter kan etablere sig. En udtynding af eller åbning i bevoksningen omkring søen som et driftstiltag.

6.7 Driftstiltag gennemført i 2020-21

Ingen.

6.8 Planlagte tiltag og indsatsbehov 2025-2028 (Tabel 6.8)

Tabel 6.8 Indsatsbehov i gadekærets omgivelser (NSPV)	Indsatsbehov i selve gadekæret (kommunen)
Evt. beskæring af træer og buske Udskiftning af ødelagt rist til overløbsrør på nordlige side, lige under broen.	Dispensation NBL § 3 Rørsumpregulering

6.9 Prioritering ud fra behov og værdier (Tabel 6. 9)

Tabel 6.9	Vurderet behov for indsats	Begrundelse
Natur	Prioritering 1-3 (1 er højest) BBP - Biologisk pleje BRK - Rekreativ pleje	NBL § 3- sø er beskyttet mod tilstandsændring
Kulturhistorie og rekreation	BRK2	Der er tale om en naturlig sø, der i terræn-lavning og tæt på grundvand. Der sker konstant tilførsel af næringsstoffer fra markdræn, dvs. forbedring af vandkvaliteten er vanskelig. Rekreativ potentiale er lille grundet placeringen.

6.10 Fotoarkiv**Billede 6.1**

Kirkelte Gadekær set fra vejen. Til højre- Dunhammer der dækker omkring 1/5 del af søens vandspejl. På billedet kan også ses slam/sedimentering ved brinkerne, samt urtevegetation der gror ud i søen. De store sten forrest i billedet markerer afløb til det markdræn der går igennem gadekæret. Vand er ugenomsigtigt, brunt med gråt skær.





Billede 6.2

På billedet ses træstumper fra træer der blevet fældet af NSPV i 2019-2021 og den indhegning som borgerne har bygget for at begrænse trafikuheld risiko i forbindelse med gennemkørsel ved siden af gadekær.

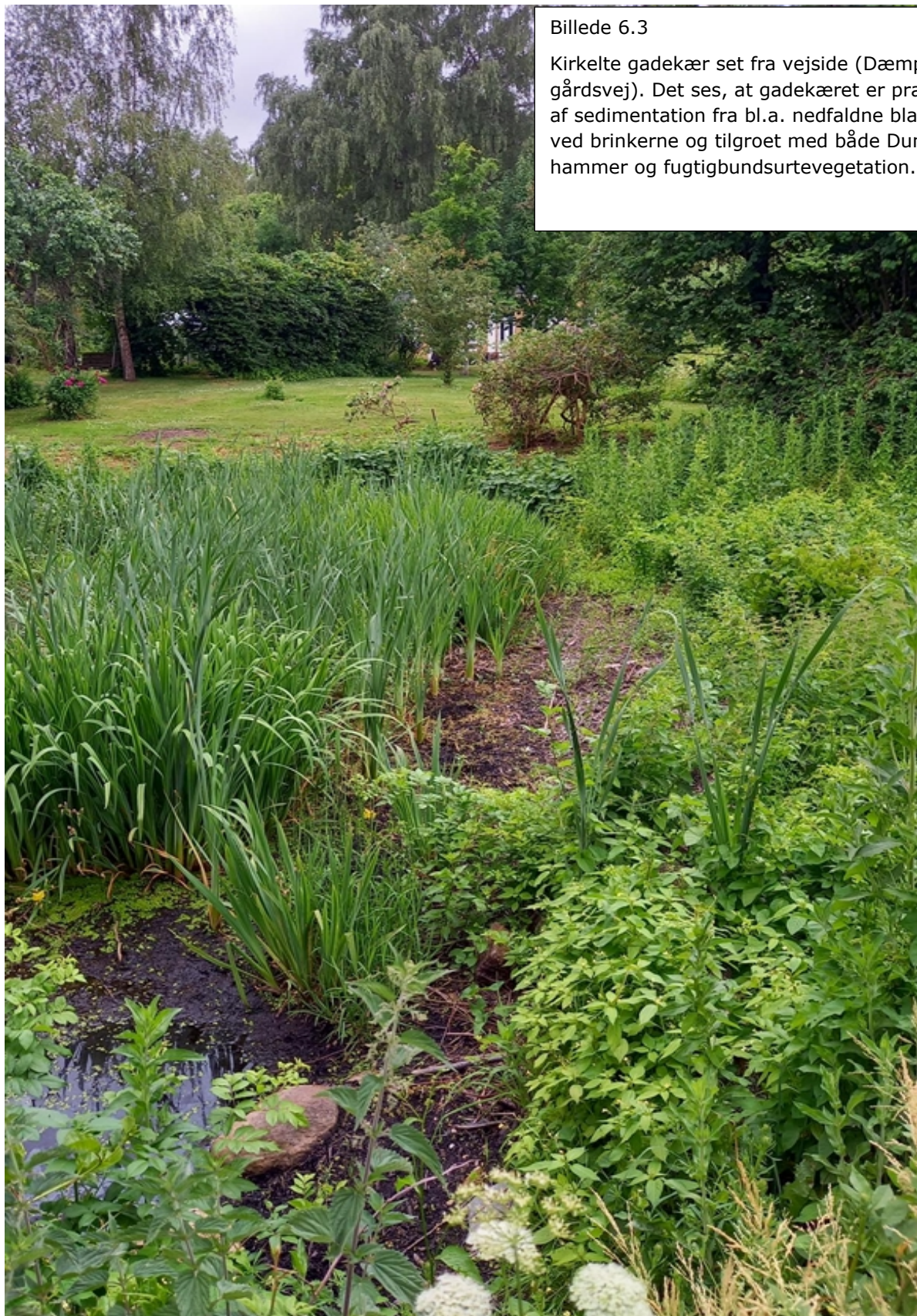

Billede 6.3

Kirkelte gadekær set fra vejside (Dæmpe-gårdsvej). Det ses, at gadekæret er præget af sedimentation fra bl.a. nedfaldne blade ved brinkerne og tilgroet med både Dunhammer og fugtigbundsurtvegetation.

7. Vejenbrød Gadekær



Info om gadekær

Matr. nr.: 28 Vejenbrød By, Karlebo

Adresse: Placeret tæt på Vejenbrødvej 51a, 2980 Kokkedal

Areal: 297 m²

Ejerforhold: Gadejord

Planforhold: Landzone, Lokalplan 38A

Beskyttet natur: beskyttet naturtype - sø § 3, NBL

Historik: Gadekær af naturlig oprindelse. Sedimentoprensning af det naturlige vandhul i 1972-73 foretaget af lokale borgere. Der er lagt lermembran i bunden. Blev restaureret i 1993/Entreprenør Ebbe Dalsgaard A/S

Landsbylag: stabil kontakt

Driftstiltag: NSPV udfører regelmæssig pleje af græsarealer, træer og buske omkring gadekær gennem sidste mange år. I perioden 2019-2021 NSPV har beskåret birketræer omkring kæret samt ryddet ukrudt og skud i Rhododendronbuske.

7.1 Beskrivelse af kulturhistoriske og rekreative værdier

Vejenbrød gadekær er placeret i hjertet af den historiske Vejenbrød by ved siden af hovedgaden Vejenbrødvej. Gadekæret er åbent for indsigt fra alle sider og bidrager dermed meget til den idylliske og harmoniske landsystemning. Der er et stort areal omkring gadekæret med græsplæne og store Rododendronbuske som i dag anvendes rekreativt. Det har et godt potentiale som samlingspunkt for landsbyen.

Vejenbrød gadekær kan ses på tidlige historiske kort.

Figur 7.1: Vejenbrød Gadekær 1842-1899 (Høje målebordsblade mål:1:1098, GIS Naturstyrelsen).

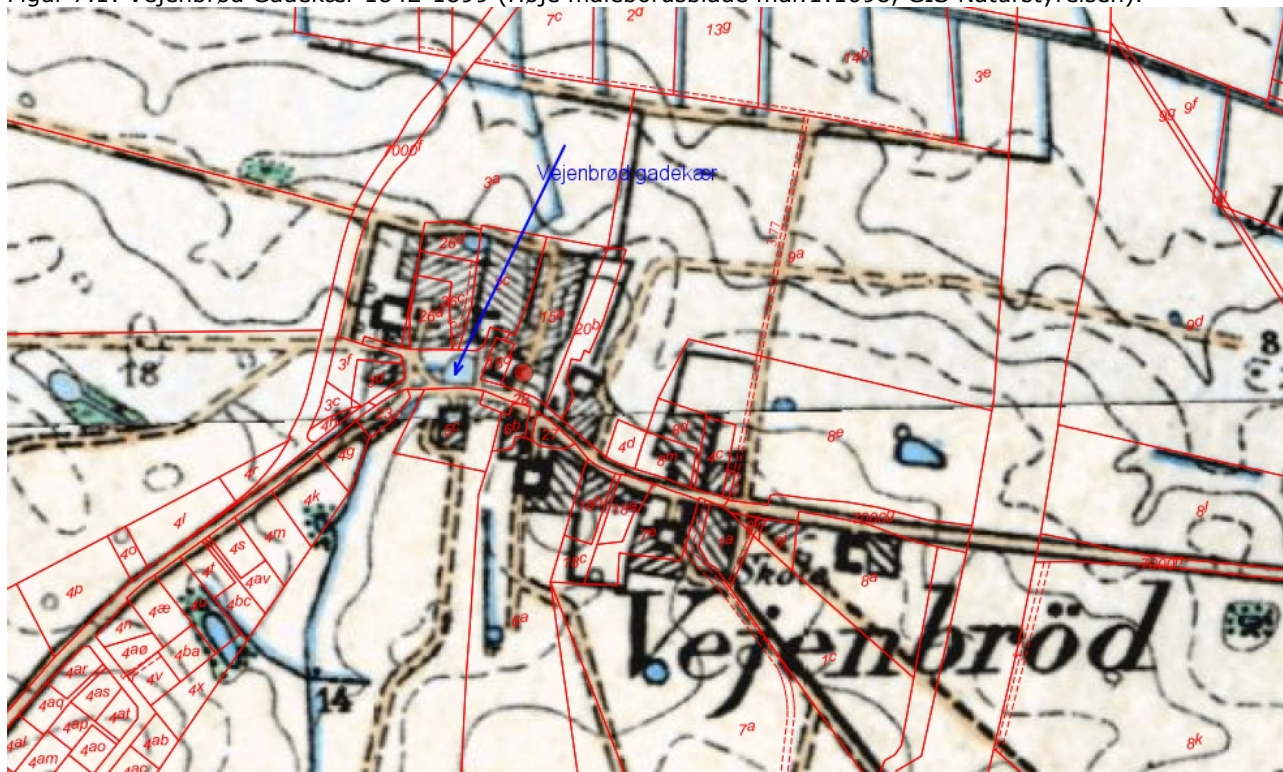

Der findes også billeder af gadekæret i arkiverne fra perioden 1945-1950: <https://arkiv.dk/vis/350930>
Den udbredte overbevisning blandt lokale borgere om, at gadekæret blev "gravet ud af lokale for 20 år siden" stemmer således ikke overens med Fredensborg arkiverne og øvrige tilgængelige historiske dokumenter, der viser, at der er tale om en naturlig sø.

I lokalplan LP38A fra 19-03-1986 findes informationer omkring fredede træer i landsbyen. Ifølge planen er der ingen fredede/bevaringsværdige træer omkring gadekæret. I LP38A er forhold omkring gadekærets vedligeholdelse beskrevet: "Gadekæret kan reguleres, så den åbne grønning i landsbymidten genskabes. Langs gadekærets syd og østside kan den stejle skråning erstattes af en lav støttemur, så man risikofrit kan færdes langs vandkanten ved foden af muren. Desuden kan bunden renses op og hæves med et lag sand, så vanddybden begrænses", NB ændringer af gadekæret kræver dispensation fra NBL § 3.

7.2 Naturregistreringer og tilstandsvurdering

Ved besigtigelser 16/9-20 og 24/6-21 er der foretaget biologiske registreringer samt en foreløbig tilstandsvurdering. Søen er vurderet som en dyb (>2 m) næringsrig sø, dækket af et tykt lag andemad. Søen er ikke påvirket af bladnedfald eller skygge fra omkringstående træer. Der er registreret almindeligt forekommende sump- og vandplanter, søen er delvis (<20%) tilgroet på brinkerne med Tagrør og urtevegetation. Omkring gadekæret er der forekomst af planter som: Lodden dueurt, Gul Iris, Stor nælde, Vand-skrappe, Vejbred, Sødgræs. Der er blevet observeret svømmefugle og padder (Grøn frø) i gadekæret iflg. beboerne.

7.3 Forureningskilder

Kort 7.3

Kortbeskrivelse: Der er observeret spildevands tilslutninger (markeret lilla) fem forskellige steder omkring gadekæret. Ud over det er der 2 tilslutninger af vejdræn og regnvand til gadekær (markeret stiplet grøn). Med sit naboskab til Vejenbrødvej tillædes gadekæret desuden både overløbsvand og salt om vinteren.



Signaturforklaring

Ledninger	
	Trykledning
	Dræn
	Spildevand FF
	Spildevand privat
	Regnvand FF
	Regnvand privat
	Fælles FF
	Fælles privat
	Vejvæsen
	Planlagt
	Døde ledninger
Stik	
	Spildevand FF
	Spildevand privat
	Regnvand FF
	Regnvand privat
	Fælles FF
	Fælles privat

7.4 Trusler i og omkring gadekæret

- Næringsstoffer fra dræn
- Uklart vand
- Andemad

7.5 Ønsker fra lokale kontaktpersoner

Fremtidige ønsker til plejetiltag:

Beboere ønsker forbedring af vandkvalitet i gadekæret.

7.6 Særlige anbefalinger ved eventuel frivillig pleje

Mindre pleje i brinkerne, dvs. lad Tagrør etablere sig.

7.7 Driftstiltag gennemført i 2020-21

Beskæring af birketræer, rydning af Rododendronbuske for ukrudt og pil.

7.8 Planlagte tiltag og indsatsbehov 2025-2028 (Tabel 7.8)

Tabel 7.8	
Indsatsbehov i gadekærets omgivelser (NSPV)	Indsatsbehov i selve gadekæret (kommunen)
Ingen	Dispensation NBL § 3 til frivillig gadekærspleje: Evt. delvis regulering af tilgroning med tagrør/ borgerne udfører selv på frivillig basis Beluftning

7.9 Prioritering ud fra behov og værdier (Tabel 7.9)

Tabel 7.9	Vurderet behov for indsats	Begrundelse
	Prioritering 1-3 (1 er højest) BBP - Biologisk pleje BRK - Rekreativ pleje	
Natur	BBP 3	NBL § 3- søen er beskyttet mod tilstandsændring. Artsfredningsbekendtgørelsen – Forekomst af ynglende Grøn Frø Habitatdirektivet - Beskyttelse af leve- og ynglesteder for arter omfattet af direktivet mod tilstandsændring.
Kulturhistorie og rekreation	BRK1	Meget stor æstetisk, rekreativ og historisk værdi for det lokale samfund.

7.10 Fotoarkiv

Billede 7.1: Vejenbrød gadekær set fra sidevej-indkørsel til matrikel 15c. Vandspejlet i gadekæret er dækket med tyk lag Linden Andemad. Der er et bredt bælte af Dunhammer i gadekærets rand, på trods af beboerne udfører pleje i og omkring i gadekær hvert år. Tilgroning skyldes konstant tilførsel af næringsstoffer gennem dræn afløb.

8.Nederste Torp Gadekær



Info om gadekær:

Matr. nr.: 10, Nederste Torp by, Humlebæk

Adresse: Placeret ved Nederste Torpenvej 6, Humlebæk

Areal: 605 m²

Ejerforhold: Gadejord

Planforhold: Lokalplan H102

Beskyttet natur: NBL § 3: sø. Bilag IV- padder

Historik: Der er overløbsdræn fra gadekæret til Humlebækken over matr. 3e Nederste Torp By, Humlebæk.

Kontakt til lokale repræsentanter: ja

Driftstiltag: Borgerne udfører pleje både i og omkring gadekær

8.1 Beskrivelse af kulturhistoriske og rekreative værdier

Nederste Torp gadekær er en lille sø, placeret relativt skjult bag høj bevoksning ved Nederste Torpenvej. Nederste Torp byens historie ses tilbage til 1660 -1801 ifølge arkiver, der nævnes dog intet om gadekæret der. Det er således uvist hvor gammel Nederste Torp gadekær er. For mere information om Nederste Torp by kan der søges i www.Fredensborgarkiverne.dk.

Gadekæret har næsten ingen jord omkring til afholdelse af sociale arrangementer, der er ingen mulighed for stianlæg omkring gadekær, eller plads til udsigtsbænk. Søens rekreative værdi er således kun interessant for naboerne i omkringliggende huse.

8.2 Naturregistreringer og tilstandsvurdering

Ved besigtigelse 16/9-20 og 25/6-21 er der foretaget biologiske registreringer samt lavet foreløbig tilstandsvurdering. Gadekæret blevet beskrevet som næringsrigt (mesotrof), ugenomsigtig, overskygget og truet af udtørring. Gadekæret har flade sedimenterede, slambelagte brinker og meget lidt variation i bredzonens vegetation. Ved og i gadekæret er der registreret almindeligt forekommende sump- og vandplanter som Pil, Brombær, Hassel, Mirabel, Torskemund. Snerle, Lodden dueurt, Dunhammer, Liden andemad, Sødgræs, Hornblad. Der er ingen dyreliv i søen ifølge det lokale bylaug. Vandet er grønlig-gråt med svag slam-lugt. Vurdering: Ret uinteressant biologisk set, der er dog Tornfrøet Hornblad og Korsandemad som er positive indikatorarter.

8.3 Forureningskilder

Kort 8.3

Kortbeskrivelse: Gadekæret har et afløbsrør (markeret med stiplede blå) der er tilkoblet fælles kommunalt afvandingsrør (dræn/tagvand), for at forebygge oversvømmelser hos naboer, matr.nr. 4a, 6, 8 og 5br. Der er ikke registreret tilførsel af vejvand, tagvand eller drænvand til gadekæret. Der er ligeledes ikke registreret fejl/tilslutninger fra omkringliggende huse, jf. GIS Fredensborg info.

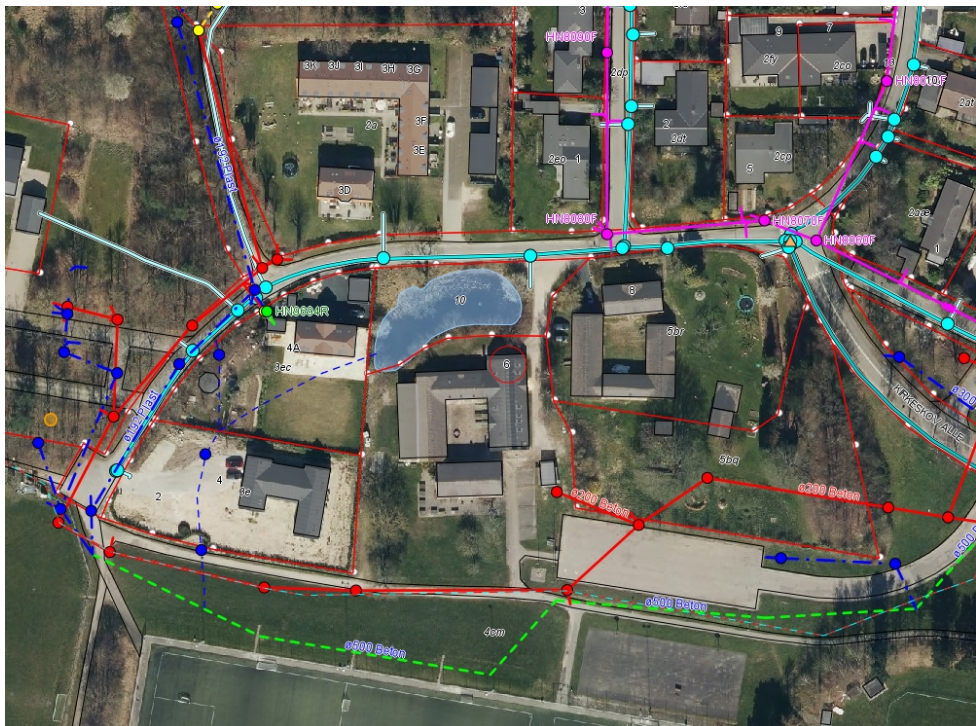

Signaturbeskrivelse

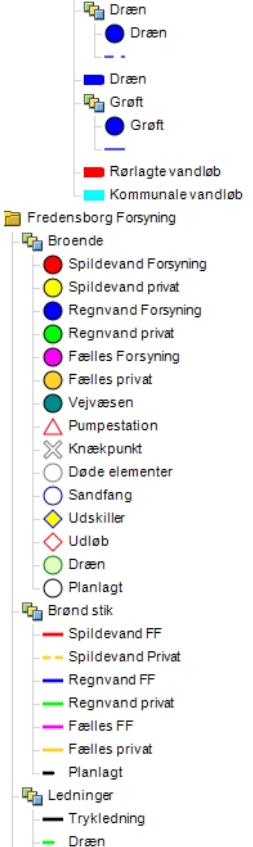

8.4 Trusler i og omkring gadekæret

- Slam
- Udtørring
- Rørsump
- Uklart vand
- Overskygning

8.5 Ønsker fra lokale kontaktpersoner

Ønsker til fremtidige plejetiltag: Beboere ønsker buskrydning omkring gadekæret (mest hasselbuske), især på sydvendte side. Ud over det er der et stort ønske om regelmæssig hjælp til græsslåning og rydning af opvækst. Naboer ønsker klarhed omkring hvad de må udføre af pleje og evt. hjælp til bortkørsel af afklippet materiale. Der ønske om at kunne udtynde bevoksning på sydsiden, samt tage slæt på nordsiden 2 gange årligt.

8.6 Særlige anbefalinger ved eventuel frivillig pleje

Der er ingen særlige anbefalinger ud over de generelle anbefalinger. Ifølge lokal plan H102 er der nogle særlige bevaringsværdige træer omkring gadekær der skal tages hensyn til. (se figur 8.7)

8.7 Driftstiltag gennemført i 2020-21

Ingen.

Figur 8.7 - Lokal Plan H102-udklip fra kort for Nederste Torpen, hvor kan ses markante/ bevaringsværdige træer i forbindelse ved gadekæret.



 <p>FREDENSBORG KOMMUNE</p> <p>Kortbilag 3</p> <p>Bevaring</p> <p>1:3.000</p>	<p>●●●● Lokalplangrænse</p> <p>— Matrikelskel</p> <p>5bq Matrikel nr.</p> <p>■ Høj bevaringsværd</p> <p>■ Middel bevaringsværdii</p>	<p>●●●● Bevaringsværdige træer</p> <p>●●●● Markante træer / træerækker</p> <p> Markant hegn</p> <p>■ § 3 sø</p>
---	--	--

8.8 Planlagte tiltag og indsatsbehov 2025-2028 (Tabel 8.8)

Tabel 8.8 Indsatsbehov i gadekærets omgivelser (NSPV)	Indsatsbehov i selve gadekæret (kommunen)
Vegetationsrydning mod syd (mest hasselbuske) imod overskygning og bladnedfald Udskiftning af afløbsrist	Dispensation NBL § 3: Rørsumpregulering Oprensning Problemer med udtørring- muligheder for vandtilførsel skal undersøges

8.9 Prioritering ud fra behov og værdier (Tabel 8.9)

Tabel 8.9	Vurderet behov for indsats	Begrundelse
Natur	Prioritering 1-3 (1 er højest) BBP - Biologisk pleje BRK - Rekreativ pleje	NBL § 3- sø er beskyttet mod tilstandsændring. Beskeden flora og fauna.
Kulturhistorie og rekreation	BRK2	Lokalplan H102 - bevarende status. Meget lille rekreativt potentiale

8.10 Fotoarkiv

Billede 8.1 – udsigt til gadekær og andehus. Vandspejl er tilgroet og tilslammet.



Billede 8.2 – udsigt til gadekær fra vejen (Nederste Torpenvej).

Billede 8.3- Flade brinker, udtørring, slam.



9. Langerød Branddam



Info om branddam:

Matr. nr.: 14b, Langerød by, Asminderød

Adresse: Placeret ved Langerødvej 20, Fredensborg

Areal: 312 m²

Ejerforhold: Gadejord

Planforhold: Landzone, ingen lokal plan

Beskyttet natur: NBL § 3, bilag IV arter (Habitatdirektivet)

Historik: ingen pleje

Kontakt til lokalt landsbylaug: ja

Driftstiltag: ingen.

9.1 Beskrivelse af kulturhistoriske og rekreative værdier

Langerød branddam ligger ud til Langerødvej og i forlængelse af gadekæret. Branddammen har en åben vandflade, tilgroet med Dunhammer på nord- og østvendte side og overskygget af store træer på den vestlige side. Gadekæret og dammen har en fælles kulturhistorie. Langerød gadekær kan spores i danske

historiske arkiver så tidligt som i 1682. Desværre findes der ikke megen information om gadekærene i Langerød. For mere information kan der søges i www.Fredensborarkiverne.dk.

Begge søer (Langerød gadekær og branddam) har et relativt stort udenoms areal, med en nem adgang fra vejen, hvor der også findes en udsigtsbænk og et picnic bord, der er placeret tæt på dammen.

9.2 Naturregistreringer og tilstandsvurdering

Under besigtigelsesbesøg den 1/10-20 og den 9/6-21 er der foretaget biologiske registreringer samt foreløbige tilstandsvurderinger. Vegetationen i og omkring gadekær: Gærde-snerle, Nellikerod sp., Tagrør, Lyse-siv, Knippe-star, Kær-star, Liden Andemad, Stor Andemad, Pengebladet Fredløs, Lodden Dueurt. Der er ingen risiko for udtørring ifølge beboere. Branddammens vandspejl er dækket af et tyk lag Andemad. Vandet i branddammen er ugennemsigtig og grumset. Ingen padder eller svømmefugle observeret i dammen ved besøgene.

9.3 Forureningskilder

Kort 9.3

Kortbeskrivelse: Der er ikke registreret tilførsel af tagvand, kloakvand eller drænvand til branddammen. ifm. GIS Fredensborg info. Med sit naboskab til Langerødvej tilføres gadekæret og branddammen vejvand og salt om vinteren.



Signaturforklaring

- Ledning
- Forsyningsledning
- Distributionsledning

9.4 Trusler i og omkring gadekæret

- Tilgroning med dunhammer
- Uklart vand
- Vandspejl dækket af Andemad

9.5 Ønsker fra lokale kontaktpersoner

Ønsker til fremtidige plejetiltag:

Beboere ønsker buskrydning omkring branddammen, fjernelse af Dunhammerskov og evt. slamsugning.

9.6 Særlige anbefalinger ved eventuel frivillig pleje

Der er ingen særlige anbefalinger ud over de generelle anbefalinger. Naboer deltager i frivillig pleje.

9.7 Driftstiltag gennemført i 2020-2021

Ingen.

Der afventes tiltag med reovering af den bygning (roehus), der står i kanten af branddammen. Bygningen er registreret bevaringsværdig, men er i meget dårlig tilstand. Tilhører Højgård, der ligger lige syd for branddammen.

9.8 Planlagte tiltag og indsatsbehov 2025-2028 (Tabel 9.8)

Tabel 9.8 Indsatsbehov i gadekærets omgivelser (NSPV)	Indsatsbehov i selve gadekæret (kommunen)
Beskæring af krat Evt. fældning af et eller flere store træer	Dispensation NBL § 3 Evt. delvis regulering af rørsump

9.9 Prioritering ud fra behov og værdier (Tabel 9.9)

Tabel 9.9	Vurderet behov for indsats Prioritering 1-3 (1 er højest) BBP - Biologisk pleje BRK - Rekreativ pleje	Begrundelse
Natur	BBP 2	NBL § 3 Begrænset biodiversitet i dyre- og planteliv både i og omkring gadekæret.
Kulturhistorie og rekreation	BRK1	Dammen er en historisk del af Langerød gadekær.

9.10 Fotoarkiv

Figur 9.10: Langerød branddam med vegetation på bredden. I baggrunden kan ses dunhammerskov og vandflade dækket af en tyk lag andemad.



10.Gunderød Gadekær

se afsnit 4 i Bilag 1

For oplysninger om gadekæret se afsnit 4 i Bilag 1 Indsatsplan 2021-2024

Planlagte tiltag og indsatsbehov 2024-28

Kopi fra Bilag 1 Indsatsplan 2021-2024 Indsatsbehov i gadekærets omgivelser (NSPV)	Indsatsbehov i selve gadekæret (Kommunen)
-Begrænsning af krat. -Beskæring af træer. -Opsætning af udsigtsbænk.	Intet



FREDENSBORG
KOMMUNE

Fredensborg Kommune
Egevangen 3 B
2980 Kokkedal

